DC no Estado do Rio — Página 2
Fome no Nordeste
Rejeitada por Segni renúncia do Gabinete — Página 3
Realismo político na defesa anticomunista, artigo de Danton Jobim
Repto ao sr. San Tiago Dantas, editorial — Página 4
Produção de aço no Brasil já duplicou — Página 5
Bondes podem parar
Normalistas contra a lei que as prejudica — Página 8

Diario Carioca

Fundador: J. E. de Macedo Soares

10 CRUZEIROS

ANO XXXIV — N.º 10.473 • • • RIO DE JANEIRO, DOMINGO, 13 E SEGUNDA-FEIRA, 14 DE MAIO DE 1962

Jango hoje em S. Paulo com líderes sindicais

A fim de encontrar-se com líderes sindicais da capital paulista e inaugurar a nova sede dos portuários de Santos, o presidente João Goulart segue hoje, para São Paulo, acompanhado dos ministros Franco Montoro e Virgílio Távora.

Círculos políticos paulistas atribuem a maior importância a esta visita do presidente da República, de vez que deverão ser encaminhados, sob o seu comando, os entendimentos visando aos rumos do PTB na sucessão paulista: ou lança o nome partidário do sr. Renato Costa Lima ou marcha com a candidatura situacionista do sr. José Bonifácio Coutinho Nogueira.

General critica ministros militares e quer paridade

Afirmando que "só os marechais não sofrem as agruras decorrentes da inflação e do alto custo-de-vida", o general Lauro Rebelo Ferreira da Silva, candidato à vice-presidência do Clube Militar na chapa do general Peri Constant Beviláqua, reafirmou ontem à imprensa que os ministros militares falharam ao tratar o problema do aumento dos vencimentos e disse que só a paridade de vencimentos com os funcionários do Poder Legislativo e Judiciário poderá resolver a questão que envolve salários dos servidores federais.

O general Lauro Rebelo Ferreira da Silva ainda criticou a omissão do Clube Militar, dizendo que ela "também concorre para que os problemas que afetam o nível de vida dos militares, inclusive vencimentos, não tenham soluções adequadas". Ao mesmo tempo anunciou que, qualquer que seja o resultado das eleições para o clube, preparará um trabalho atualizado sôbre o aumento de vencimentos, procurando corrigir as injustiças que atingem sobretudo os postos hierárquicos, inferiores e os militares da reserva e reformados.

POLÍTICA SALARIAL

«A não existência de uma política salarial, no país, obriga cada grupo interessado a bater às portas do Legislativo pleiteando melhoria de seus proventos — prosseguiu.

Leis de favorecimento deram origem a uma verdadeira aristocracia burocrática que, dominando as esferas governamentais, defende impudentemente a situação que desfruta.

Nunca a função pública, desempenhada com dignidade, deu margem a enriquecimento, o que agora acontece, principalmente nos cargos exercidos no exterior.

Para os novos ricos, de nada valem os exemplos dos países de organização adiantada.

Mas os funcionários sem título, que constituem a grande maioria, os chamados «barnabés», sujeitos a horários rígidos e sem direito à acumulação de cargos, tempo integral e outros adicionais, para sobreviverem, lutam desordenadamente, em seus órgãos de classe, defendendo justas reivindicações salariais. A vitória que conseguem, no entanto, é efêmera, pois os novos vencimentos não acompanham a alta vertiginosa de preços das utilidades.»

MINISTROS FALHARAM

"Os militares, com exceção dos marechais, por estarem equiparados a ministros do Supremo Tribunal Federal — disse ainda —, sofrem também as agruras decorrentes da inflação e do alto custo-de-vida. Geralmente, por formação e respeito à disciplina, deixam êles que suas reivindicações salariais sejam, no devido tempo, encaminhadas, a quem de direito, pelos ministros das Pastas Militares. Êstes, porém, sem compreenderem que exercem cargo político e julgando ser a melhor maneira de não perturbar o ambiente de tranqüilidade existente no país, ao invés de encararem de frente os proble-

(Conclui na 3a. página)

SENADOR COM JG:

Barros pede a orientação

O senador Barros de Carvalho veio, ontem, ao Rio, para entender-se com o presidente da República sôbre a posição que o Senado deve adotar no projeto de aumento dos servidores civis e militares.

O Senado acha-se dividido no que respeita à decisão de aprovar o projeto tal qual veio da Câmara e a de emendá-lo, seja para restringir-lhe os benefícios ou ampliá-los, como é o caso da emenda que eleva o reajuste para 50%.

PRESSÃO MILITAR

As pressões de tôda sorte que convergem sôbre os senadores, de quem as classes interessadas esperam a votação da matéria sem mais delongas, acrescenta-se o empenho do setor militar, no sentido de que o Senado considere o projeto vindo da Câmara, com o aumento de 40%, como definitivo, liberando-o imediatamente para a sanção presidencial.

Os chefes militares alegam

(Conclui na 3a. página)

Brasil, 3; País de Gales, 1

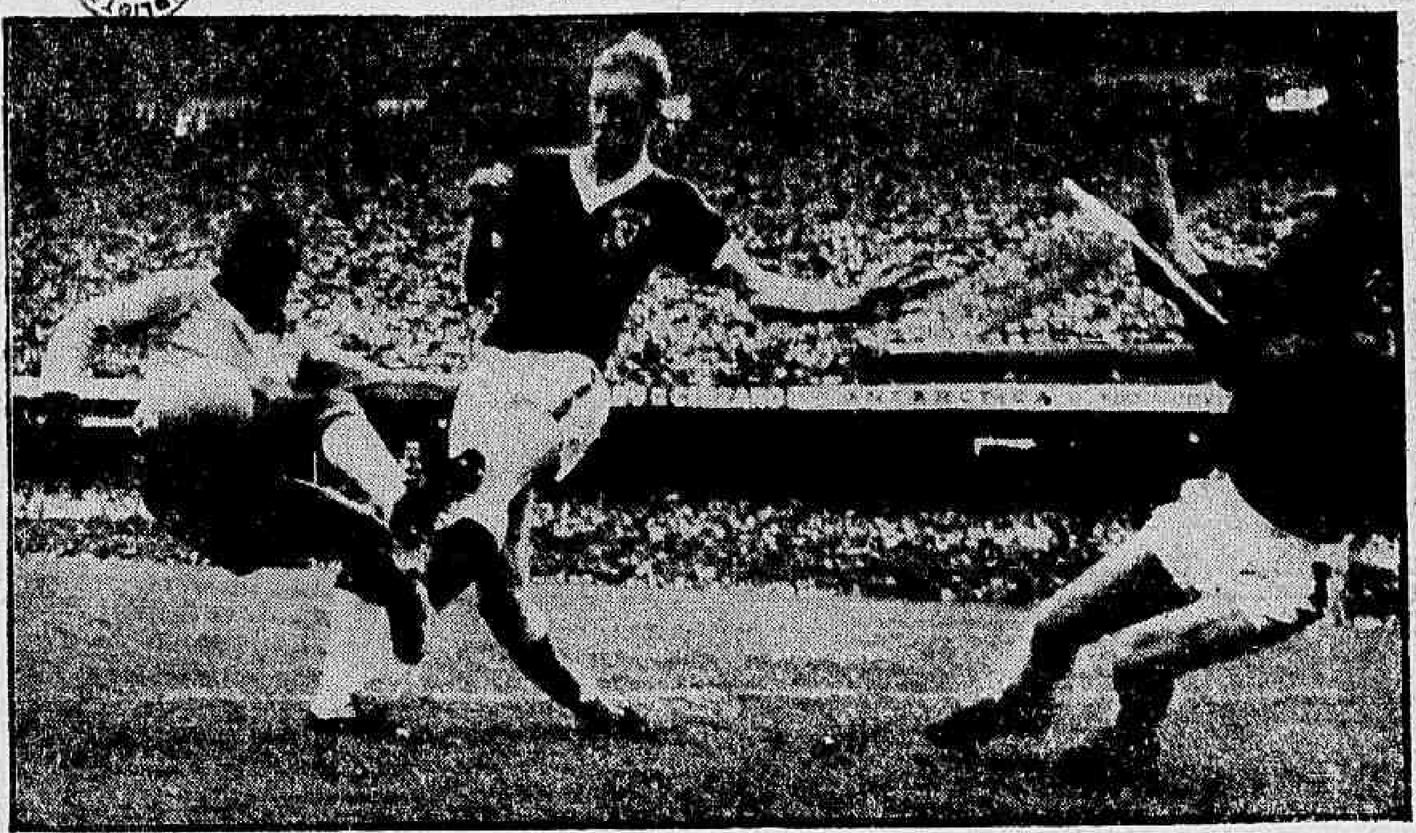

Na melhor partida realizada durante êste período de treinamento, a seleção brasileira venceu por 3x1 a do País de Gales, gols de Garrincha, Coutinho e Pelé, pela ordem. A equipe brasileira ganhou nova mobilidade e entrosamento com a entrada de Zequinha e Mengálvio, sobretudo êste último que foi a grande figura do jôgo. Contundido no joelho esquerdo, Pepe deixou o gramado aos 17 minutos da fase final e a partir de então (para cumprir a regra 3 da FIFA, como exigiram os galeses) o Brasil jogou com apenas 10 homens. Pelé fêz um gol tão bonito que chegou a ser cumprimentado pelo gigante John Charles e, na defesa, os melhores foram Zózimo, Gilmar e Nilton Santos. Na foto, Coutinho tenta o chute contra Kelsey; Hopkins bloqueia. (Reportagem na sétima página)

EUA com tropas no Laos: Kennedy decretou o alerta

WASHINGTON, SAIGON — Foi decretado o estado de alerta para tôdas as fôrças armadas norte-americanas em virtude do agravamento da situação no sudeste da Ásia e, em seguida, uma tropa composta de mil fuzileiros navais partiu ontem das Filipinas com destino ao Laos, por ordem expressa e pessoal do presidente John Kennedy, embora não se possa afirmar, ainda, que as tropas desembarcarão para de imediato enfrentar a invasão comunista.

Os guerrilheiros comunistas, em grande superioridade numérica sôbre os defensores do govêrno real do Laos, continuam a impor pesadas baixas e recuo territorial aos defensores do território invadido. Ontem, dinamitaram um trem, matando 27 guardas civis do govêrno, a 550 quilômetros ao norte de Saigon.

EUA NA LUTA

Por enquanto não há indício algum de que o presidente Kennedy tenha ordenado que as fôrças norte-americanas desembarquem e entrem em ação no Laos, mas a decisão é interpretada como manobra para dar aos defensores do govêrno real do Laos uma posição mais firme durante as negociações destinadas a estabelecer no país um govêrno de coligação entre as três tendências que dividem o país, — os pró-ocidentais do govêrno real, os neutralistas do Príncipe Souvana Phouma e os pró-comunistas do Príncipe Souvannavong.

Soube-se, porém, que o contigente de fuzileiros navais pode ter a missão de permanecer na Tailândia, país da Ásia sudeste para onde foram mais de dois mil laosenses perseguidos pelas fôrças invasoras comunistas.

REFUGIADOS

Cêrca de quinhentos soldados e mil civis fiéis ao govêrno real dos Laos cruzaram o rio Mekong e chegaram a território tailandês, nas proximidades da cidade de Ban Honei Sail, segundo revelou ontem o ministro do Interior Prapas Charusation.

Conforme a nota oficial, os

(Conclui na 3a. página)

Gabinete pode cair com a saída de Armando Monteiro

Se se confirmar a demissão do ministro Armando Monteiro da pasta da Agricultura, o fato poderá resultar, por uma reação em cadeia, na queda de todo o gabinete Tancredo Neves que, desde a sua investidura, se apresentava como um bloco coeso e maciço.

A brecha que se ameaça abrir agora no setor civil do Gabinete corresponde à que já se verifica no Ministério Militar, com a anunciada renúncia do general Segadas Viana, arrastando consigo a demissão dos ministros da Marinha e Aeronáutica.

INVESTIDA

Abrindo-se um claro no gabinete com a renúncia do sr. Armando Monteiro, e tendo o "premier" Tancredo Neves que indicar seu substituto à aprovação do Congresso, os setores descontentes aproveitarão certamente a oportunidade para constituir um processo de crise que envolva a sorte de todos os ministros.

Em face dêsse perigo é que grandes esforços se estão desenvolvendo no sentido de que o ministro da Agricultura recue do seu gesto ou pelo menos o protele, até que a situação do gabinete, em face do problema da inelegibilidade, esteja definida.

COM AMARAL

O sr. Armando Monteiro manteve longa conferência na noite de ontem com o sr. Amaral Peixoto, na residência dêste ocasião em que o presidente nacional do PSD — atendendo inclusive a manifestações que vem recebendo de parlamentares e chefes políticos pessedistas — iniciou entendimentos no sentido de que o ministro da Agricultura reveja a sua atitude e desista de renunciar.

TEMPO: Parcialmente nublado; nevoeiro pela manhã.
TEMPERATURA: Estável.
VENTOS: De Leste a Norte, fracos a moderados. Visibilidade boa, salvo durante o nevoeiro.
MAXIMA: 27.9 (Guaratiba).
MINIMA: 16.7 (Jardim Botânico).

Igreja critica Franco apoiando os grevistas

MADRI — LISBOA — PARIS — BRUXELAS — LONDRES — O semanário católico "Ecclesia", que se edita em Madri, criticou veladamente o govêrno espanhol, por não reconhecer o direito de greve, afirmando que "a greve é o último recurso que resta à fôrça do trabalho, quando nota que seus direitos são negados". Acrescenta que "se uma autoridade pública declara ilegal uma greve, só deve fazê-lo nas circunstâncias mais justificáveis. O Estado — continua o órgão oficial da Ação Católica Espanhola — deve conduzir sua política, de modo a que os sindicatos atuem, realmente, como intermediários entre os dois setores: empregados e empregadores".

A crise político-social espanhola vem aumentando de tal forma, que impôs ao govêrno o estado de emergência nas três províncias do Norte, afetadas pelas greves, e a conseqüente suspensão da maioria dos direitos civis dos cidadãos. O generalíssimo Franco, em virtude disso, cancelou sua viagem de férias que projetara realizar nas Astúrias, onde 75 mil mineiros há mais de cinco semanas recusam-se a voltar ao trabalho.

EM PORTUGAL

Também os estudantes da Universidade de Coimbra decidiram, com os de Lisboa, abandonar as aulas e os exames, até quando o govêrno decidir autorizar a celebração do "Dia do Estudante", que o Ministério da Educação havia suspenso.

Embora em Portugal a crise não seja tão alarmante como na Espanha, nas ruas de Lisboa continuam as manifestações de estudantes e trabalhadores, sempre reprimidas pela ação da Polícia, que tem feito inúmeras prisões entre os manifestantes.

PRESOS OS ESTUDANTES

Em Madri, uma manifestação de estudantes universitários, em apoio aos operários em greve, foi suspensa quando a Polícia detêve vários dos seus organizadores. Os relatórios dizem que os agentes prenderam uns 30 estudantes, que tomaram parte em demonstrações similares durante a semana, com o que o número de detenções entre êles se eleva a um total de 80, desde sábado passado.

REPERCUSSÃO EM PARIS

Um grupo calculado em 200 manifestantes realizou em Paris um ato de protesto em frente à Embaixada espanhola, em demonstração de solidariedade com os mineiros de carvão, em greve do Norte da Espanha.

A Polícia francesa prendeu, provisoriamente, seis pessoas, que se negavam a afastar-se da frente da representação diplomática. Mais tarde, porém, foram postas em liberdade.

AJUDA AOS ESPANHÓIS

Um sindicato de operários metalúrgicos belgas, anunciou ontem, em Bruxelas, que decidiu fazer uma doação de 300

(Conclui na 3a. página)

Canonização

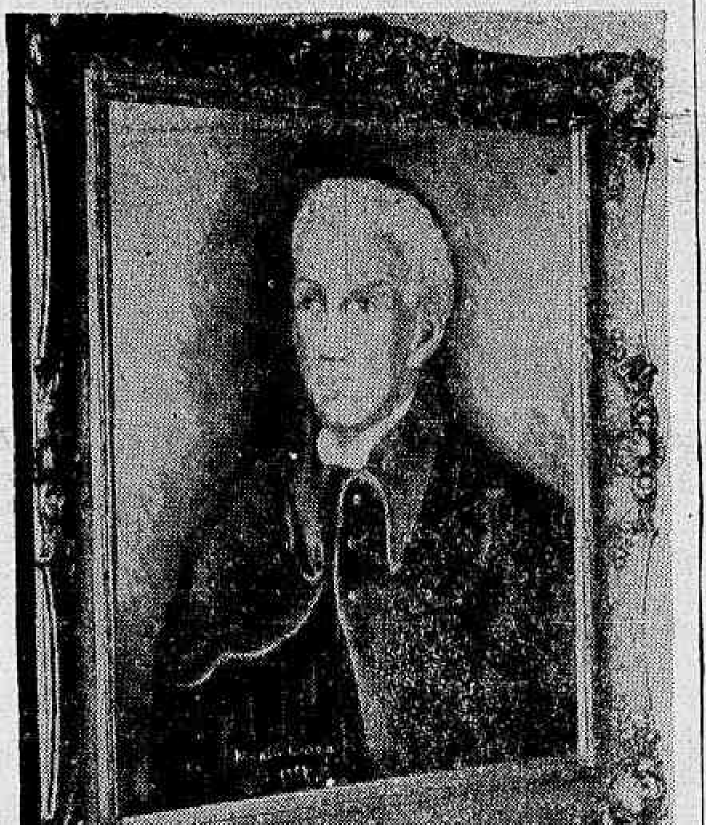

No quadro a óleo, de autoria de Maria Luiza Maciel Pinheiro, baseado numa gravura do ano de 1954, vê-se a figura do Venerável Padre José de Anchieta, Apóstolo do Brasil, a cujo movimento de canonização o DIARIO CARIOCA conclama todos os bons brasileiros

San Tiago vai deixar Ministério

O ministro San Tiago Dantas declarou ontem no aeroporto do Galeão, antes de seguir para a Polônia, que a 7 de julho vindouro deixará a Pasta das Relações Exteriores, a fim de poder ser candidato a deputado federal por Minas Gerais.

A moção de censura contra a política externa, apresentada recentemente ao Congresso, está preocupando o ministro San Tiago Dantas, mas êle não pretende interferir para que a apreciação seja adiada.

Para o sr. San Tiago esta sua viagem é de grande importância, pois aperfeiçoará o mecanismo de nossas relações econômicas com vários países e lhe possibilitará discutir a situação da política internacional com vários ministros de Estado.

A moção de censura apresentada ao Congresso Nacional contra a política externa não está preocupando muito o ministro San Tiago porque o gabinete tem seguido a vontade da maioria dos congressistas.

'Neném' mata outro

Nôvo homicídio está marcando a carreira criminosa de Édson Almeida do Amaral, o marginal que atende pelo vulgo de "Neném Russo" e que vem implantando o terror aos moradores da Zona Norte da cidade. Segundo as autoridades do 25º Distrito Policial, foi aquêle bandido o autor do assassinato de Teófilo Fidélis Neto, de 25 anos, trabalhador, que ontem, aos últimos minutos da madrugada, caiu na porta de seu barracão, no Morro do Juramento, varado por três balas de pistola.

As circunstâncias em que ocorreu o crime ainda não estão bem explicadas. A polícia, no entanto, registrou o caso como mais uma "façanha" de "Neném Russo" e afirma que o bandido agiu simplesmente por maldade. Conta a doméstica Maria Carlota de Almeida Sabóia (22 anos), irmã da vítima, que, durante tôda a madrugada, escutou tiros no morro. Alguns moradores diziam que os disparos foram feitos pela polícia, que caçava a "Neném Russo". Outros diziam que aquilo fôra "divertimento" da quadrilha do ex-asseclа de "Mineirinho".

ASSASSINADO

"O certo é que ninguém ousou chamar a polícia — afirmou —, julgando que a quadrilha, na base do álcool e da maconha, estivesse numa "noite de inspiração". Acrescenta a jovem que, por volta das 5,30 horas, sua família acordou em sobressalto, pois alguém, dizendo-se policial, chamava Teófilo com pancadas na porta do casebre. O trabalhador levantou-se, mas, antes de atender ao chamado, colocou no bôlso, por precaução, uma garrucha de sua propriedade.

Logo que abriu a porta, Teófilo foi alvo de uma saraivada de balas. Três delas o atingiram (tórax, cabeça e abdomen). O operário teve morte quase imediata. Maria Carlota diz, ainda, que viu cêrca de seis ou oito homens abandonarem o local empunhando armas de grosso calibre. Dois dêles a doméstica afirma que poderá reconhecer

(Conclui na 3a. página)

O "Santo do Brasil"

Canonização de Anchieta: DC face ao apêlo nacional

O DIARIO CARIOCA inicia hoje o movimento pela canonização do Venerável Padre José de Anchieta. Trata-se de uma iniciativa que pretende dar aos brasileiros a oportunidade de venerar nos seus altares uma das mais nobres figuras da Igreja, modêlo acabado de virtudes cristãs elevadas ao heroísmo.

José de Anchieta, como é notório, durante 44 anos, isto é, de 1553, época em que chegou à Bahia, até sua morte, em 1597, no Espírito Santo, através da catequese missionária e de uma vida inteira devotada à caridade, empenhou-se vivamente, nos momentos mais cruciais do I Século da História Brasileira, na árdua tarefa da implantação dos alicerces cristãos da nossa terra.

A CANONIZAÇÃO DE ANCHIETA

Sendo atualmente o Brasil a maior Nação católica do mundo, não possui, entretanto, nenhum santo seu. Movimento pró-canonização de Anchieta, o «Santo do Brasil», é um ato de Fé e de gratidão nacional para com a excelsa figura humana que se consagrou por inteiro a nossa terra, consumindo sua vida no apostolado heróico entre os selvagens, na fase inicial da catequese.

BATISMO NACIONAL

Joaquim Nabuco, ilustre brasileiro, pronunciando-se sôbre a figura do Apóstolo, disse: «A glorificação de Anchieta é antes de tudo o reconhecimento de nossas origens católicas — a renovação do batismo nacional.»

GRAÇAS E MILAGRES DE ANCHIETA

A vida de Anchieta, consagrado Apóstolo do Brasil, que chegou à nossa terra a 13 de julho de 1551, com dom Duarte da Costa, 2.º governador-geral, está cheia de episódios prodigiosos e milagres ocorridos, não só durante a sua existência, como após sua morte. Entre êles, citam-se: o notável caso do índio Diogo, o do índio Adão, o do pedreiro João Fernandes; e ainda outros que tiveram lugar no século XVI. Com a morte do Apóstolo Taumaturgo não cessaram os prodígios. Vale ressaltar aqui o caso do padre Diogo Calvo, da Companhia de Jesus, que, em 1962, se viu curado ao ser tocado por um dos ossos de Anchieta. Mais recentemente, citam-se as curas, respectivamente, de dona Úrsula da Fonseca Dias, de Ernestina de Carvalho e do dr. Jorge Soares de Gouvêa.

QUEM FOI

Nasceu Anchieta a 19 de março de 1534, em S. Cristóvão da Laguna, na ilha de Tenerife, Arquipélago das Canárias. Mestiço de fidalgo espanhol e mãe guanche (assim chamados os naturais das Canárias), foi mandado estudar em Coimbra, Portugal, entrando a 1.º de maio de 1551 para a Cia. de Jesus.

A José de Anchieta deve a nossa Pátria serviços inesti-

(Conclui na 3a. página)

Enquanto polícia faz buscas OES assassina

ARGEL — O chefe do Serviço de Informações do govêrno, sr. Raymond Vignal, foi assassinado ontem, em Bonn, enquanto a Polícia revistava tôdas as casas em busca de armas e terroristas da Organização do Exército Secreto.

A Polícia está realizando buscas intensas para localizar o assassino, mas parece difícil esclarecer o assassinato. Oficialmente informa-se que Vignal foi morto a tiros quando descia de seu automóvel.

TERRORISMO

Embora o govêrno esteja tomando medidas rigorosíssimas para deter a ação dos terroristas, os atentados aumentam diàriamente. Na última sexta-feira foram assassinados pela OES 28 argelinos, inclusive cinco mulheres.

O govêrno está realizando inúmeras prisões, visando acabar ou desmantelar a OES.

Entre os presos em Orã e Argel estão grandes personalidades da colônia francesa como o diretor-geral da Air Algerie.

Nas proximidades da cidade francesa de Montpellier desconhecidos entupiram um metro da estrada de ferro, provocando o descarrilamento de dois vagões de um trem lotado de peregrinos. Milagrosamente não houve vítimas.

O BANCO DE CRÉDITO REAL DE MINAS GERAIS S.A.
tem o prazer de comunicar a inauguração de suas novas agências no Espírito Santo
Linhares e São Torquato (Vitória)
cujos serviços coloca, desde já, à disposição de seus clientes e amigos.

"SÃO PAULO"
COMPANHIA NACIONAL DE SEGUROS DE VIDA
DIRETORES:
Dr. José Maria Whitaker
Dr. José Carlos de Macedo Soares
Dr. Firmino Antônio Whitaker
Sucursal do RIO DE JANEIRO — Av. Rio Branco, 173 — 10.º andar — Sede: Rua 15 de Novembro, 324 — SÃO PAULO

SOCIAIS — CONTINENTINO PORTO

* Felicianinha é a Mãe Elegante

Mãe é a figura mais concreta que existe sôbre a Terra. Ela significa não só ao amor, ternura, carinho mas, também, sofrimento e dor. Palavra pura e tão cheia de renúncia, pois a Mãe, com a sua supererrogação de sacrifícios muitas vêzes, é reptada pela falta que comete um filho

Como prometemos não podíamos deixar de homenagear o «Dia das Mães». Depois de consultar várias personalidades da nossa sociedade achamos por bem apontar a sra. Felicianinha Farah, como a «Mãe Elegante do Ano». Felicidades.

•

Ontem, o Rio Iate Clube estêve numa movimentação dos diabos». O rebolado tuiscado da lourissima Virginia Gould comandou a noite. Têrça-feira, daremos maiores detalhes.

•

Vocês sabiam que o título do Columbandê Contry Club está na base de Cr$ 200 mil. O negócio vai aumentar.

Sra. Felicianinha Farah, "Mãe Elegante"

DC aponta 'As Mães do Ano': E. Rio

NITERÓI — Hoje, dia em que se comemora o "Dia das Mães", chega ao seu epílogo a promoção do DIÁRIO CARIOCA, Sucursal do Estado do Rio, que apontou as Mães do Ano em todo o Estado do Rio. Nosso certame tem por finalidade prestar uma justa homenagem a tôdas as mãe brasileiras, representadas por essas que foram escolhidas pelos "seus filhos" das diversas categorias profissionais.

VITORIOSA

O certame, que é o pioneiro no Estado do Rio, foi recebido com entusiasmo e alegria por aquêles que foram entrevistados por nossa reportagem. Pelos comerciantes de Niterói, "As Mães do Ano" foi considerado como sendo uma maneira de enaltecer o valor das abnegadas e abençoadas criaturas que dão o melhor de suas vidas em prol de seus queridos filhos. Por outros: — "Certame dessa estirpe deve ser imitado".

ESCOLHERAM

A fim de apontar as Mães que mereceram a escolha da maioria dos votantes, a nossa Reportagem procurou ouvir todos aquêles que trabalham nas diversas categorias profissionais, além de ouvir as suas entidades de classes. Procuramos homens de negócios, como Sérgio Nascimento, Bráulio Ramos, os irmãos Tahuil, Danton Queirós, Anibal Ferreira Marques, Aloisio Costa, Agnaldo Moreira, Martin Gimenez, Richa Sead, A. R. de Almeida, Vitor Haddad, Severino Neves, Édilo Kafuri, Rubens José, José Vilena e Rubens Gomes da Costa. Deram seus votos também, as seguintes Entidades de Classes: Associação Médica, Conselho Sindical de Niterói, ASPERJ, IPASE, CLEA e Associação dos Advogados.

MÃE DOS COMERCIANTES

Os comerciantes homenagearam suas mães na figura da sra: Juraci do Nascimento Silva, mãe do diretor-gerente da Minaslar no Estado do Rio, sr. Sérgio Nascimento.

Dr. Juraci está próximo de seu meio centenário, é natural de Teresópolis, têm três filhos (comerciante, médico e universitário) e possui duas lindas netinhas, que são Stella e Maria Coeli. Em entrevista com à Mãe dos Comerciantes, nossa reportagem apurou que seu pai, capitão Edmundo Nascimento, foi o fundador do primeiro jornal de Teresópolis e que procurou educar seus filhos costurando para fora, a fim de ajudar seu marido.

MÃES DOS INCORPORADORES

Foi escolhida a sra. Quitéria Martins, descendente de uma família, que é um patrimônio moral no Estado do Rio. Dona, Quitéria é do município de Campos, têm 10 filhos e dezoito netos. Com 64 anos de idade e vinte e quatro de Niterói, vê todos os seus filhos formados e dirige o maior empreendimento da Praia de Icaraí.

MÃE DOS BANQUEIROS

Tem dupla responsabilidade a que foi escolhida "Mãe dos Banqueiros" por ser espôsa e mãe de "Homens de Finanças. Trata-se da sra. Suzana Oliveira de Queiroz, respectivamente, espôsa e mãe de Danton Queiroz e Ronaldo Queiroz, responsáveis pelo Banco do Correiro. Tem ainda oito netos filhos dos seus três filhos e ainda tem tempo para cumprir aos seus compromissos sociais.

MÃE DA FILANTROPIA

E' a atual presidente da Sociedade "estalozi do Estado do Rio e membro do Conselho do COSAM, a sra. Lizair Guerreiro, representante daquelas que passam seu tempo atendendo às obras filantrópicas. Tem três filhos, dois meninos e uma menina e ainda mantém um programa radiofônico, no sentido de orientar as mães niteroienses na difícil labuta de educar seus filhos.

MÃE DO MUNICÍPIO

Como homenagem ao seu esfôrço e sua dedicação, em tôdas as horas, quer nas crises políticas que atravessou o município, quer nas horas amargas de seu espôso — vítima da incompreensão e da desonestidade dos mal-informados — a capital fluminense aponta a sra. Laurita Barbosa de Oliveira, como sendo a Mãe dos Munícipes. A espôsa do prefeito Wilson têm três filhos (duas meninas e um menino) e ainda se preocupa em dar sua colaboração às obras filantrópicas.

MÃE DOS INDUSTRIAIS

A sra. Rosalina de Sousa Ribeiro Gomes da Costa, que veio de Portugal para o Brasil, há quarenta anos, para constituir família em Niterói, foi considerada a detentora do título "Mãe dos Industriais". Além do sr. Rubens Gomes da Costa, responsável pelo progresso industrial na capital fluminense, dona. Rosalina é mãe de mais três, sendo que dois faleceram.

MÃE DOS OPERÁRIOS

Em memorável reunião levada à efeito no Conselho Sindical do Estado do Rio, foi escolhida a sra. Maria Guerra, que ainda, apesar de sua idade avançada, encontra fôrças para ajudar seus filhos. Além de receber o título de "Mãe dos Operários", dona Maria foi considerada a Mãe mais idosa dos que trabalham "sol à sol".

MÃE DAS CLASSES LIBERAIS

Uma doutora foi apontada como a "Mãe dos Trabalhadoers das Classes Liberais". E' ela a dona Arlete Veloso e Cruz, médica oftalmologista do quatro do IAPC, que também recebeu as homenagens da Associação Médica, que lhe deu o título de "Mãe da Classe", por ser detentora de maior número de filhos. A dona Arlete possue quatro crianças, todos menores.

MÃE SERVIDORA

A "Mãe Servidora", sra. Arinda Garcia Melo, escolhida pela Associação dos Servidores Públicos do Estado do Rio de Janeiro, será homenageada hoje, às 11 horas, na sede daquela entidade, com um vasto programa que prevê uma palestra do arcebispo de Niterói, d. Antônio de Almeida Morais Júnior; a entrega de um diploma, pela sra. Hilka de Araújo Peçanha, primeira dama do Estado; entrega de medalha simbólica pela sra. Maria Carlota Póvoas, a saudação feita pelo governador Celso Peçanha; e, finalmente, a assinatura do ato de nomeação de um dos filhos da eleita, para ocupar um cargo público estadual. Seguir-se-ão números de arte e entrega de prêmios às demais candidatas, oferecidos por comerciantes e industriais que se associaram, espontâneamente, às comemorações.

A sra. Arinda Garcia Melo é também, uma das "Mães do Ano" do certame patrocinado pelo DIÁRIO CARIOCA.

DONA ARINDA

Dona Arinda é natural de Magé e tem 13 filhos. O mais velho é estudante de engenharia, uma é professôra e dois cursam o científico.

DIRETORES

Falando sôbre o certame do DIÁRIO CARIOCA, assim se pronunciaram os diretores da ASPERJ, a Albertina Costa Monteiro Soares e sr. Aldemar Alegria: "E' uma promoção das mais brilhantes por se tratar, inclusive, da pioneira feita pelos jornais do Estado do Rio.

Sra. Quitéria Martins, "Mãe dos Incorporadores"

Sra. Lizair Guerreiro, "Mãe da Filantropia"

Sra. Juraci do Nascimento Silva, "Mãe dos Comerciantes"

Sra. Arinda Garcia Melo, "Mãe Servidora"

Sra. Arlete Velasco e Cruz, "Mãe das Classes Liberais"

Sra. Maria Guerra, "Mãe dos Operários"

Sra. Laurita Barbosa de Oliveira, "Mãe do Município"

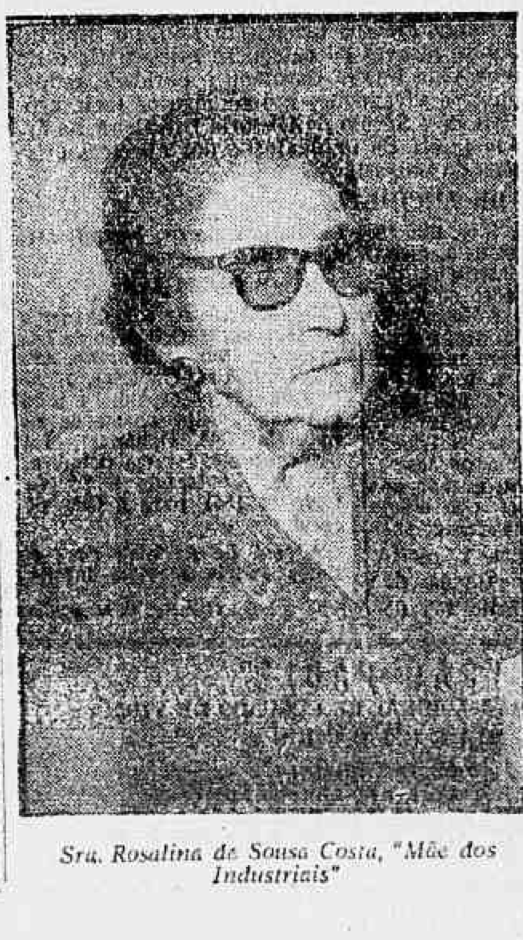

Sra. Rosalina de Sousa Costa, "Mãe dos Industriais"

Sra. Suzana Oliveira de Queirós, "Mãe dos Banqueiros"

Jornalistas terão sede própria

NITERÓI — A sede da Associação Fluminense de Jornalistas, que veio contribuir para maior beleza arquitetônica de Niterói, está em fase de conclusão. Trata-se de antiga aspiração da classe, agora tornada realidade. Será o Palácio dos Jornalistas servido por três elevadores, funcionando no 2.º andar, bem montado restaurante com almoços e jantares dançantes. Clínicas médica e dentária, a segunda já em funcionamento, atenderão o quadro social e suas famílias. Na primeira reunião de diretoria da entidade, em junho próximo, o presidente Dalton Feliciano Pinto, com a colaboração dos demais diretores, elaborará o programa inaugural.

AS MÃES NITEROIENSES
A HOMENAGEM DE
Moreira
ELETRÔNICA LTDA.
RUA DA CONCEIÇÃO, 95 — Fone 7711 — Niterói

As Mães Fluminenses
— o símbolo da abnegação
MINASLAR
ESPECIALIZADA em VENDA de FOGÕES
CEL. GOMES MACHADO, 27

DIA DAS MÃES
CASA NENO
... ela merece nossa homenagem!
NITERÓI: RUA VISCONDE RIO BRANCO, 429
RUA DA CONCEIÇÃO, 47

A Samaritana CALÇADOS EM GERAL
"DIA DAS MÃES"
... elas merecem nossa homenagem!
RUA VISCONDE DO URUGUAI, 500
RUA CEL. GOMES MACHADO, 40
Telefone: 6431 — NITERÓI

DIA DAS MÃES
... uma carinhosa lembrança
A NOVA ESPERANÇA
RUA JOSÉ CLEMENTE, 57

TECIDOS de Tôdas as Qualidades
— Cama e Mesa —
a Preço de FÁBRICA
em Homenagem ao "DIA DAS MÃES"
Continua a sua estrondosa
LIQUIDAÇÃO por mais 15 dias
TEATRO DOS TECIDOS
Rua Visconde de Uruguai, 473-5 — Niterói

Alberto Tauil
Aproveitando a data festiva do
"DIA DAS MÃES"
Homenageia as mães dos desportistas fluminenses.

No "DIA DAS MÃES"
... um testemunho de amor e gratidão
CASA ITA
RUA VISCONDE DE URUGUAI, 368/372
Tel.: 2-0586 — NITERÓI

a Simpatia
TECIDOS LIMITADA
TECIDOS FINOS
13 DE MAIO
"DIA DAS MAES"
RUA CEL. GOMES MACHADO, 25 - tel. 3726 NITERÓI

DOMINGO 13 MAIO
"Sua lembrança... é um tesouro para a Mamãe!"
Tecelagem AMAZONAS
RUA DA CONCEIÇÃO 73

a Pérola
Ótica — Jóias — Modas
homenageia as Mamães de Niterói
JOSÉ RUBENS & CIA. LTDA.
RUA CEL. GOMES MACHADO, 26-A
Telefone: 2-7394 — NITERÓI

13 DE MAIO
"DIA DAS MAES"
UMA DATA INESQUECIVEL
CASA CAMÊLO
Rua Coronel Gomes Machado, 74

Dia 13 de Maio
"DIA DAS MAES"
A melhor lembrança para ELA
está na
GALERIA CARIOCA
O MAGAZIN da Elegância Feminina
RUA DA CONCEIÇÃO, 99

Maio 13 Domingo
Você tem um compromisso com ELA...
CASA HADDAD
RUA DA CONCEIÇÃO, 44

Martin Gimenez
INDÚSTRIA E COMÉRCIO LTDA.
Presta a sua homenagem a tôdas as mães fluminenses
Rua Marechal Deodoro, 163
Tel.: 2-1263 — Niterói

Colaboração entre a França e o Marrocos

PARIS — A França e o Marrocos intensificarão em futuro próximo sua colaboração econômica, financeira e técnica.

Éste é o resultado das conversações que o rei Hassan II do Marrocos manteve com o presidente francês Charles De Gaulle em Paris.

REORGANIZAÇÃO

Segundo se diz em um comunicado conjunto se iniciarão negociações sôbre a reorganização das relações entre ambos os países.

TEMAS

A evolução do problema da Argélia, a polêmica de Marrocos com Mauritânia e outras questões que não foram comunicadas na nota oficial, são temas, que segundo círculos competentes foram também abordados.

PETIÇÃO

Desconhece-se por ora se a delegação do rei Hassan do Marrocos fêz petições de índole financeira à França, a importância das mesmas, ou se por parte da França estas encontraram aprovação. (DPA-TRP-DC)

Exilado cubano critica ação norte-americana

MIAMI — O ex-primeiro-ministro de Cuba, Manuel A. de Varona, declarou hoje que se os Estados Unidos querem conquistar as simpatias dos sul-americanos, a fórmula eficaz é "defender os aliados, ao invés de cortejar os neutros e apaziguar os inimigos".

A crítica do dirigente exilado cubano à política do govêrno dos Estados Unidos, está expressa em uma carta que enviou ao senador democrata Stephen Youn.

SENADOR EXAGERA

A carta é uma réplica ao senador norte-americano, que, em uma missiva a seus leitores, assinalou que "se exagera o perigo que representa para os Estados Unidos a existência de um regime comunista em Cuba".

CRISE POLÍTICA

Varona qualificou a crise que sofre a América Latina de "essencialmente política", pois da "base soviética que é Cuba se lançam projetos de propaganda, agitação e subversão a todo o continente" e isso é causa da "grave crise hemisférica, cujas ações comovem a América Central, estremecem a Venezuela e chega até os pampas argentinos."

PERIGO DE CASTRO

Ao assinalar a gravidade dessa crise, o dirigente do Conselho Revolucionário de Cuba diz: "Não sei que outros fato: se necessitam para reconhecer o perigo do regime de Castro.

ILHA ESTRATÉGICA

Varona pergunta depois ao senador Young: "Que segurança poderiam ter os aliados de seu país, se êste tolera que o comunismo internacional se apodere de uma ilha estratégica, vinculada aos Estados Unidos pela geografia, a história e os tratados interamericanos?"

Após assinalar "que se deve defender os aliados, ao invés de cortejar os neutros e apaziguar os inimigos", Varona declara que "esta é a grande aliança que se necessita, para superar a crise de confiança que está minando o prestígio dos Estados Unidos e freiando o desenvolvimento econômico da América Latina. — (UPI-DC)

ESSO VAI DAR PRÊMIO NO DIA 23

Os jornalistas vencedores "Concurso Esso de Reportagem" receberão dia 23, os prêmios a que fizeram jus: 250 mil cruzeiros e uma viagem de ida e volta a Nova Iorque pela Varig para o repórter José Fontes e 80 mil cruzeiros ao fotógrafo Erno Schneider, ambos do "Jornal do Brasil".

A entrega dos prêmios terá lugar num almôço de confraternização da imprensa, às 12 horas, do dia 23, no Clube Comercial, para o qual a Esso Brasileira de Petróleo convidou jornalistas, autoridades e figuras de destaque nos meios sociais e intelectuais da cidade.

Tida como certa visita de J. Kennedy a Moscou

MOSCOU — Em Moscou se intensificaram hoje os rumôres de que o porta-voz da Casa Branca, Pierre Salinger, chegou à capital soviética com o fito de preparar uma visita de seu presidente John Kennedy a URSS.

Círculos soviéticos confirmaram hoje hipóteses de observadores ocidentais, segundo as quais Salinger se entrevistou ontem à noite com Nikita Kruchev e com Alexei Adjubei, redator-chefe do "Izvestia".

FUGA AOS JORNALISTAS

Logo após chegar a Moscou, Salinger desapareceu da vista dos jornalistas sem reaparecer esta manhã.

COM KRUCHEV

Acredita-se que Salinger se tenha avistado com Kruchev por ter êste que partir depois de amanhã para Sofia, onde discutirá com líderes búlgaros, os últimos esforços soviéticos para se aproximar de Belgrado, baluarte dos "revisionistas" iugoslavos.

PRIMEIRA NOITE

Ao mesmo tempo um telegrama da mesma "TRP" informa que o chefe de imprensa da Casa Branca, Pierre Salinger, passou sua primeira noite em solo soviético, como hóspede do redator-chefe do jornal "Isvestia" e genro de Nikita Kruchev Alexei Adjubei, em sua "datcha" de Moscou.

DESISTIU DA "SUITE"

Salinger desistiu de ocupar sua "suite" preparada na residência do embaixador norte-americano, na embaixador norte-americano, na URSS, Llewellyn Thompson. (DPA-

Críticas à guarda pessoal de Kennedy

WASHINGTON — A Câmara norte-americana de representantes foi ontem à noite cenário de animado debate em tôrno dos guardas da Casa Branca, cujos efetivos serão acrescidos de mais 250 homens.

Vários deputados criticaram a atitude do Serviço de Espionagem, que tem a missão de proteger a vida e a segurança do presidente, em querer aumentar em oitenta homens a guarda pessoal de John Kennedy.

IMITAR BUCKINGHAM

O deputado republicano Jesse Younger, da Califórnia, disse que com êsse aumento a polícia da Casa Branca passará a ter um efetivo de quase setecentos e cinquenta homens. "Nêsse caso, os Estados Unidos deveriam seguir o exemplo dos guardas-reais do Palácio de Buckingham e dotar os guardas da Casa Branca de gorros de pele de urso e montar guarda fardados, oferecendo ao menos um espetáculo agradável ao contribuinte".

ALIMENTAR PONEIS

Outros deputados da oposição republicana disseram que o refôrço de policiais é necessário na Casa Branca para que os guardas zelem o crescente número de residências de campo do nôvo presidente e para alimentar os cavalos poneis da filha de Kennedy.

Os Democratas responderam que os dois cavalos de Caroline Kennedy, são guardados pelo jardineiro da Casa Branca.

VISITANTES

Os democratas afirmam que a medida se baseia no crescente número de visitantes a Casa Branca, os quais, no ano passado, ascenderam a um milhão e 300 mil, esperando-se que, neste ano, a cifra atinga a casa dos 2 milhões. (DPA-TRP-DC)

Princesa Sofia desiste de ser rainha da Grécia

ATENAS — A princesa Sofia, que algum dia provàvelmente será a rainha da Espanha, renunciou a seu direito como herdeira do trôno da Grécia.

A princesa de 23 anos contrairá matrimônio segunda-feira próxima com don Juan Carlos da Espanha que é o segundo na linha de sucessão ao trôno de seu país.

RENUNCIOU AOS DIREITOS

Em uma solicitação especial feita a seu pai, o rei Pablo da Grécia, a princesa renunciou a seus direitos. O monarca aceitou a decisão e pròximamente será publicado um decreto no Diário Oficial.

TRADIÇÃO

A iniciativa da princes aconstituí uma tradição e era, portanto, esperada. Contudo, não se sabia quando renunciaria ela de maneira oficial. Devido a que será espôsa de um estrangeiro que é herdeiro em potencial ao trono de seu próprio país, não parecia provável que Sofia ocupasse o trono da Grécia. Sua irmã menor, a princesa Irene, passa a ocupar agora a posição que tinha ela na sucessão real.

JUAN CARLOS

Embora o pai de Juan Carlos, pretendente do trono da Espanha, não tenha morrido, há indícios de que o generalíssimo Francisco Franco preferiria que Juan Carlos fôsse o soberano no caso de que chegasse a instaurar-se a monarquia.

MONARQUIA

A Espanha decidiu converter-se em monarquia em um prebiscito nacional realizado em 1947, porém desde então tem sido um reino sem monarca.

RECEPÇÃO

Hoje, à noite, terá lugar a última recepção no palácio real. Os 150 convidados da realeza européia já chegaram a Atenas e esta manhã os noivos visitaram o Edifício Zappeion, de onde se informará ao mundo de seu casamento. — (UPI-DC)

CANCELADAS FREQUÊNCIAS DO IATE CLUBE

A partir do próximo dia 15 do corrente, estarão canceladas tôdas as consignações de frequência feitas às direções e administrações de Iates Clubes do país pela Comissão Técnica de Rádio.

Visa tal medida a proporcionar condições destinadas a padronizar as novas frequências que lhe serão destinadas. Tais entidades deverão solicitar da GTR, por via telegráfica a consignação das novas frequências com a especificação se desejam operar em radiotelegrafia ou radiotelefonia.

Alphonso Halim Marcos
Waldir J. Ribeiro de Oliveira
Antônio Macedo Soares de Paula Leite

ADVOGADOS

Av. 15 de Novembro, 970 s/504 — "Edifício Profissional" — Tels.: 4725 e 5380

Petrópolis - E. do Rio

OPERAÇÕES DE CÂMBIO EM GERAL NA MATRIZ E EM TÔDAS AS AGÊNCIAS. SAQUES E "TRAVELLERS CHECKS". IMPORTAÇÃO E EXPORTAÇÃO.

BANCO BOAVISTA S. A.
Uma completa organização bancária

Guarujá Modas

ESTÁ VENDENDO A CRÉDITO!
RUA DO CATETE, 242

Maria José de Magalhães Pinto

(VISCONDESSA GONÇALVES PINTO)

(ZEZÉ)

(Missa de 7.º dia)

Clovis Alvares de Azevedo Macedo senhora e filhos, agradecem as manifestações de solidariedade e pesar recebidas por ocasião do falecimento de sua inesquecível madrinha — VISCONDESSA GONÇALVES PINTO — (ZEZÉ) e convidam os demais parentes e amigos para assitirem à missa de 7.º dia que mandam celebrar em intenção de sua bonissima alma, amanhã, segunda-feira, dia 14, às 9 horas, no altar-mor da Igreja da Candelária. Antecipadamente agradecem aos que comparecerem a êsse ato de fé cristã.

VIAÇÃO FRIBURGUENSE S. A.
Rio - Friburgo - Rio
22 horários diretos e 6 paradores via MAGÉ

AUTO VIAÇÃO DUAS BARRAS LTDA.
Niterói - Duas Barras — Niterói - Friburgo (direto)
Friburgo - Duas Barras (parador)
TRADICIONAIS EMPRÊSAS LIGANDO AS CIDADES:
Rio de Janeiro - Niterói - Magé - Cachoeiras
Friburgo - Bom Jardim - Monerá - Cordeiro
Cantagalo - Duas Barras - Macuco - Madalena
INFORMAÇÕES: RIO Estação Mariano Procópio guichet 12
TELS: 43-3130 e 43-5855
NITERÓI - Estação Rodoviária Guichet 18

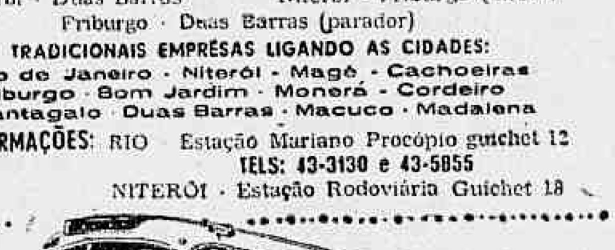

Recorde de trocas faz GB lançar série F: 'Seu Talão'

"Devido a terem sido batidos todos os recordes de troca (142 mil certificados diários, na série "E") e atendendo a inúmeros pedidos da população carioca, por intermédio de cartas, telegramas e telefonemas, resolveu o secretário de Finanças, juntamente com o diretor do Departamento do Tesouro, lançar uma nova série no concurso "Seu Talão Vale Um Milhão", a qual terá a letra "F".

Tal informação foi prestada, ontem, à reportagem do DIÁRIO CARIOCA pelo sr. Paris Barbosa, coordenador do sorteio milionário, o qual acrescentou que a nova série estará à disposição do público, para as respectivas trocas, a partir do próximo dia 25 e terá validade para o sorteio a ser efetuado a 30 de junho. Afirmou, o nosso entrevistado, que, possìvelmente, a série "E" se esgotará até têrça-feira vindoura, quando o serviço de trocas entrará em recesso até o lançamento da última série.

APELO AOS CARIOCAS

Após apelar aos contribuintes guanabarinos no sentido de que não joguem fora seus comprovantes de compra caso não consigam trocá-los pela Série "E", o coordenador do "Seu Talão" informou que o sorteio de 1963 incluirá novos planos, que já apresentou ao governador da Guanabara.

VANTAGENS EM 1963

De acôrdo com a nova orientação, a qual dependerá, segundo o sr. Paris Barbosa, "não, somente, do governador Carlos Lacerda, mas, também, do Poder Legislativo, para ser transformada em lei", o valor simbólico, que dará direito à troca pelos talões, (atualmente de Cr$ 5 mil) passará a ser de Cr$ 10 mil, aparecendo como novas vantagens o aumento do número de prêmios, e dos seus valores, abaixo do prêmio-teto de um milhão de cruzeiros.

MELHORIA DA ARRECADAÇÃO

Apesar de não especificar a importância total com a qual o sorteio do "Seu Talão" contribui para o aumento da arrecadação de impostos, coibindo a sonegação, o sr. Paris Barbosa afirmou que "os benefícios trazidos para a renda estadual, com o sorteio, são enormes".

DOAÇÃO DE CERTIFICADOS

Depois do concurso, para a devida fiscalização, os documentos do "Seu Talão" são entregues à Renda Mercantil, onde é realizada a triagem de todos os certificados. Os comprovantes que não são utilizados ficam arquivados durante determinado tempo e, depois, doados ao Abrigo Cristo Redentor (cêrca de 10 toneladas por sorteio), o qual mantém a sua frota de carros com o lucro proveniente da venda dêsses beneficiados imprestáveis.

ONDE TROCAR

Para que os leitores tomem conhecimento das modificações havidas nos endereços dos postos de troca, damos abaixo a relação de onde estão funcionando, realmente:

Pôsto 1 (centro-volante), Rua da Candelária com a Rua da Alfândega; o pôsto 2, da Rua Araújo Pôrto Alegre com Rua do México, foi extinto; pôsto 3, Avenida Churchill, 182; pôsto 4, Praça Tiradentes e Rua Gustavo Lacerda, 32 (volante); pôsto 6, Largo do Machado (volante); pôsto 7, Praça Serzedelo Correia (copa-volante); pôsto 8, Avenida Atlântica, 4.066; pôsto 9, Rua Haddock Lôbo, 307; pôsto 10, Rua Figueiras Lima, 52 (Riachuelo); pôsto 11, Rua Aquilas Cordeiro, 370 (Méier); pôsto 12, Travessa Etelvino, 2-B (Olaria); pôsto 13, estrada da Portela, 57 (Madureira); pôsto 14, Rua Silva Cardoso, 329 (Bangu); pôsto 15, Praça Dom João Esberard, 30 (Campo Grande); pôsto 16, Mercadinho de Cocotá (Ilha do Governador); pôsto 17, Rua do Monte, 29 (Saúde); pôsto 18, Praça Rubey Vanderlei, 9 (Penha); pôsto 19, Avenida Suburbana, 3.811 (Del Castilho); pôsto 20, Avenida Brás de Pina, 656 (Penha Circular); pôsto 21, Rua Aurélio Valporto, 15-A (Marechal Hermes) e pôsto 22, na Rua Iguaçu, 573, em Cascadura.

MAIS UMA LOJA DA "FENIX"

Inaugurou-se ontem mais um Supermercado da organização "Mercearias Fenix Ltda.". A nova loja que atende ao populoso Bairro da Muda da Tijuca, está situada na Rua Conde de Bonfim, 815. Ao ato inaugural compareceram, além dos sócios da firma, srs. Francesco, Armando e Geni Mantuano, o representante da firma Societé Sucreries Bresilienses, sr. José Maria Pontes, que ofereceu o coquetel inaugural com os afamados produtos "Napoleon", além de inúmeros amigos e clientes das Mercearias Fenix. Esta é a nona filial inaugurada, daquela organização, que tem por lema bem servir o público carioca

Governador do Piauí: há fome no Nordeste

"Não tenho a menor dúvida que o Nordeste irá explodir, caso o govêrno federal não tome providências imediatas para combater a fome de dez milhões de nordestinos" — declarou o governador do Piauí, sr. Chagas Rodrigues, que irá participar da conferência de governadores, em Araxá.

A política sucessória do Piauí, segundo o sr. Chagas Rodrigues, já está definida, com o PTB e a quase totalidade do PSD apoiando o deputado pessedista Constantino Pereira, que tem maiores possibilidades de vitória, enquanto a UDN e uma pequena dissidência do PSD votará no sr. Petrônio Portela, atual prefeito de Teresina.

FOME E [illegible]

O grande problema administrativo do sr. Chagas Rodrigues atualmente é a dificuldade de impedir a saída dos gêneros alimentícios do Estado, a fim de combater a fome existente no Sul do Estado, em conseqüência da sêca. Não podendo impedir a saída dos gêneros, por falta de condições, o governador Chagas Rodrigues está no Rio tentando conseguir das autoridades federais a quantidade de alimentos necessários para que o povo não passe fome.

Até o princípio de julho, quando terá de se desincompatibilizar para disputar uma cadeira no Senado, o governador Chagas Rodrigues espera resolver completamente os problemas d'água, da luz e de telefones. O problema d'água, por exemplo, exigiu do governador Chagas Rodrigues que assumisse a responsabilidade da construção dos reservatórios e a colocação da [illegible] mesmo das autoridades aprovarem o plano elaborado, isto para que Teresina não continuasse sem água.

PREFEITO [illegible]

O sr. Petrônio Portela, candidato da UDN, é, a seu ver, um prefeito [illegible], que se limita a pagar o funcionalismo, pois quem [illegible] os principais problemas da cidade é o Estado. O caso dos telefones é [illegible]. Recebendo um [illegible] do govêrno anterior, o sr. Chagas Rodrigues conseguiu, com o apoio do povo, que [illegible] e [illegible] telefônico e pagar tôdas as contas no prazo [illegible].

"O meu govêrno — concluiu o sr. Chagas Rodrigues — é de realizações. Tripliquei a arrecadação do Estado, o número de quilômetros pavimentados, o de escolas normais e hospitais, a capacidade os grupos escolares; paguei o funcionalismo público sempre em dia, apesar de ter concedido um aumento de 400 por cento e criei o Serviço de Assistência Social e Pensão para os que [illegible] a colônia de recuperação dos hansenianos.

POLÍTICA

O PTB, segundo o sr. Chagas Rodrigues, não lançou um candidato próprio ao govêrno porque não tinha condições para eleição. Este foi o único motivo porque Clidenor de Freitas Santos não foi indicado para disputar o cargo pela convenção do seu Partido, que preferiu indicar o deputado pessedista Constantino Pereira. Em troca, o PTB receberá o cargo de vice-governador, os dois senadores (Chagas Rodrigues e Matias Olímpio) e o prefeito de Teresina, para cujo cargo deverá ser indicado o sr. Valter Aguiar.

O acôrdo da UDN com o PSD, cujos candidatos têm poucas possibilidades, é muito mais desvantajoso para a UDN do que o firmado pelo PSD. A UDN receberá apenas o cargo de governador e um senador, cabendo ao PSD o resto. A situação do candidato Constantino Pereira (PSD-PTB) é muito melhor do que a do sr. Petrônio Portela, que dificilmente conseguirá votos dos pessedistas.

DIA DAS MÃES

Missa em Ação de Graças

As Filhas da Caridade de S. Vicente de Paula, desejando que no "Dia das Mães" todo o Brasil se eleve numa prece unânime à Augusta Mãe de Deus, que é também nossa Mãe, implorando a paz do mundo e especialmente de nossa Pátria, — contam com a presença de V. Sa. e Exma. Família para a Missa festiva que será celebrada no Santuário de Nossa Senhora das Graças, na Rua Santa Amélia, 102, às 19 horas de hoje, 13 de maio.

Agradece a comissão organizadora.

Rejeitada por Segni renúncia do Gabinete

ROMA — Rejeitando, ontem, a renúncia formal apresentada pelo Conselho de Ministros, por intermédio do "premier" Amintore Fanfani, o nôvo presidente da República Italiana, Antônio Segni, solicitou, na ocasião, que o mesmo continue à frente de seu gabinete centrista de esquerda.

Tal rejeição, segundo os últimos informes, parece indicar que o govêrno centro-esquerdo, constituído há 79 dias, e que correu sério perigo com a eleição do atual presidente da República, permanece, agora, mais firme no poder, até, pelo menos, 10 de junho vindouro, quando serão realizadas eleições municipais na capital italiana, Nápoles e várias outras cidades.

DIVISÃO PARTIDÁRIA

Durante os cinco dias que foram necessários para a eleição parlamentar do nôvo chefe de Estado da Itália, os partidos governamentais estiveram divididos em três facções, as quais se dissolveram com a escolha definitiva de Segni, que teve o apoio dos liberais, monarquistas e neofascistas.

HOMENAGEM A GRONCHI

Antes de apresentar as demissões ao presidente Segni, o primeiro-ministro Fanfani havia presidido uma reunião do Conselho de Ministros, após a qual, fôra expedido um comunicado informando que, durante a sessão, o "premier" prestara grata e deverosa homenagem ao ex-presidente Giovanni Gronchi.

PALESTRA SÔBRE PARAPSICOLOGIA

O professor Vicilins da Costa Rodrigues está realizando desde o dia 10 último, na Faculdade de Filosofia, Ciências e Letras da Universidade do Estado, conferências sôbre a Parapsicologia no campo da ciência experimental. As próximas conferências serão realizadas nos dias 17 e 24 de maio, às 20,45 horas, na rua Hadock Lobo, 269, 4.º and.

Conclusões da 8.ª Página

Polícia...

à "PF" para que policiem Escolas Públicas, Concurso "Miss Escurinha" Exposição Industrial Russa e outros logradouros.

O alfaiate Germinal Barbieri é o encarregado pela confecção dos uniformes das jovens policiais e às vésperas do carnaval, entregou para ser pago quando fôr paga a subvenção pleiteada pela corporação, cêrca de 100 novos uniformes.

Psicologia...

NOVO CONCURSO

Brevemente será realizado outro concurso, patrocinado pela Costeira, para a inclusão em seus quadros de 30 camareiras. Quarenta e três candidatas já se inscreveram e espera-se que, até o final das inscrições, o número de concorrentes atinja a cem.

Mamães...

ticular, já teria desaparecido há muito tempo porque a verba oficial é pequena e sempre vem incompleta, não pagando nem a metade das despesas que a maternidade tem.

15 POR DIA

A média de crianças que nascem naquela instituição é 15 por dia, e quando não há lugar nas enfermarias as gestantes ficam nos pavilhões particulares, na sala de operações, se fôr necessário, mas permanecem ali o mínimo de 3 dias, quando o parto é normal e tudo vai bem. Para as operadas ou outro caso qualquer a paciente fica um mínimo de 10 dias; segundo as freiras "podemos ter a casa superlotada, mas nenhuma mulher vai embora antes do tempo. Só saem quando estiverem em condições reais. O problema do espaço não prejudica o nosso lema e atendemos, sempre, a tôdas".

DIA DAS MÃES

Tendo recebido alguns donativos de roupas para recém-nascidos, a Pró-Matre, apesar de não poder comemorar o Dia das Mães com a inauguração do nôvo prédio, como desejava, vai distribuir um enxoval completo de bebê para tôdas as mulheres que estiverem ali, gestantes ou já mamães.

CONCLUSÕES DA 1a. PÁGINA

Canonização...

máveis. Chegando ao Brasil, com 19 anos, dedicou-se durante 44 anos à catequese dos índios. Dotado de grande capacidade de trabalho, Anchieta deu extraordinário exemplo aos contemporâneos, desempenhando na sua missão catequética, mesmo os ofícios mais humildes. Foi sapateiro, alfaiate, enfermeiro e cavouqueiro. Deve-se também aos seus esforços a "estrada do Padre José", origem da atual Via Anchieta, moderníssima auto-estrada que liga a cidade de São Paulo ao pôrto de Santos. No tempo de Anchieta o "caminho do Padre José" era uma áspera trilha aberta na serra íngreme de Paranapiacaba.

PATRONO DOS EDUCADORES

Anchieta foi ainda professor de primeiras letras de Latim dos novos companheiros que entravam para a Companhia. Perdia noites de sono copiando livros, cuja falta era grande na colônia. Hoje Anchieta é considerado o Patrono dos Educadores do Brasil.

ATIVIDADE ASSOMBROSA

Apesar de franzino, sua atividade física e intelectual foi assombrosa. Escritor e poeta de talento, compôs vários trabalhos de valor em língua portuguêsa, castelhana e tupi. É autor da primeira peça do teatro brasileiro, "O Auto da Pregação Universal". Anchieta foi superior da Capitania de São Vicente e do Espírito Santo, e ainda Provincial da Cia. de Jesus, no Brasil, em 1577. Morreu em 1597, na aldeia de Reritiba, atual cidade de Anchieta, no Espírito Santo.

SEDE DO MOVIMENTO

O Movimento Pró-canonização de Anchieta terá sua sede provisória no DIÁRIO CARIOCA. Através do telefone 43-6465 os leitores poderão apresentar sugestões e filiar-se no Movimento que ora se inicia.

Na edição de terça-feira próxima continuaremos a publicar fatos e feitos da vida do grande apóstolo do Brasil.

General...

mas que se lhes apresentam, preferem transferi-los para outra oportunidade, permitindo, com o decorrer do tempo, que êles cada vez mais se agravem.

PARIDADE

Assim, a questão de paridade entre vencimentos de civis e militares, que não resiste ao menor exame, vem sendo protelada.

Os níveis de vencimentos militares que antes constavam de leis exclusivas do Exército, Marinha e Aeronáutica, hoje, fazem parte da legislação dos funcionários públicos civis do Executivo. Permanece a situação de inferioridade dos militares em relação aos funcionários de curso superior e, mais acentuadamente, aos servidores do Legislativo e do Judiciário.

CLUBE

A omissão do principal órgão de classe dos oficiais das Fôrças Armadas, o glorioso Clube Militar, também concorre para que os problemas que afetam o nível de vida dos militares, inclusive vencimentos, não tenham soluções adequadas.

É que estudos em gabinetes fechados, mesmo quando procedidos por oficiais da ativa, de grande prestígio, nem sempre retratam o sentir da grande maioria dos oficiais e praças do Exército, da Marinha e da Aeronáutica".

OS PREJUDICADOS

"No recente aumento de vencimentos, de civis e militares do Executivo, votado pela Câmara dos Deputados, classes privilegiadas que gozam de legislação própria, não foram incluídas — afirmou continuando o general. Integrantes de serviços não considerados públicos ou autárquicos também foram ali abrangidos.

Enquanto para oficiais da ativa, geralmente os de maior graduação, o aumento chega a ultrapassar 100 por cento, para os da reserva e reformados, e, ainda, para as praças de qualquer categoria, êle é apenas de 40 por cento. É negada a gratificação de nível universitário para os oficiais inativos, já concedida a funcionários civis aposentados, inclusive juízes e professôres.

DIFERENÇAS

A diferença de vencimentos entre marechal e general de Exército que era de Cr$ 15.000,00 antes da Lei de Classificação de Cargos, passou, após a aprovação desta, a ser de Cr$ 28.000,00, e, agora, à cêrca de Cr$ 54.000,00, pois, além do aumento de 40 por cento, os marechais conservam o abono provisório de 30 por cento concedido pela chamada Lei de Paridade. Têm êles, os marechais, na reserva ou reforma, direito à gratificação de nível universitário, já incorporada aos vencimentos dos ministros do Supremo Tribunal Federal".

PROJETO FRACO

Para concluir disse o general Rebelo que "ainda neste Projeto de Lei, já remetido ao Senado, dispositivos há que se contrapõem. Desse modo, um artigo (número 24) proíbe vencimentos na reserva, reforma ou aposentadoria, superior aos percebidos em serviço e outro (número 18) admite transferência para a inatividade de civis e militares com uma ou duas promoções, concedendo-lhes gratificação especial a partir da data em que voluntàriamente permanecem na ativa.

Apesar de esforços isolados de nossa parte e de distintos companheiros, não conseguimos dos senhores deputados a aprovação de uma lei de vencimentos que viesse corresponder plenamente aos anseios dos servidores civis e militares, principalmente dos que menos percebem. Contudo, apelaremos para o Senado, e até para a Presidência da República, no sentido de serem modificados alguns dispositivos do aludido projeto de lei".

'Nenem'...

um preto alto e forte e um mulato de estatura mediana, também forte.

Após o crime, compareceram ao local várias guarnições da Rádio-patrulha e agentes da Delegacia de Vigilância. O Morro do Juramento, localizado em Vicente de Carvalho, foi cercado pela polícia e todos os barracões foram vasculhados. Em nenhum, porém, "Nenem Russo" ou sua quadrilha foram localizados. O cadáver de Teófilo foi removido para o IML e as autoridades continuam na caça ao bandido.

Igreja...

mil francos belgas (equivalentes a 6 mil dólares) ao Fundo de Resistência dos Grevistas Espanhóis, em sinal de solidariedade a êsse movimento.

O QUE DIZ O "TIMES"

Contrariando as afirmações oficiais espanholas, o "Times", de Londres, assegura que aumenta o número de mineiros em greve, acrescentando que o govêrno de Franco "mal poderá evitar o uso da fôrça". Em editorial o "Times" diz que "isso significa um golpe contra a reputação do caudilho, em seu país". "A greve — acrescenta — expôs claramente a debilidade do sistema sindical espanhol". (UPI-DPA-ANSA-DC)

Barros...

que cada dia ficará mais difícil o contrôle sôbre as reivindicações do oficialato e da tropa, que já transbordam em manifestos e outros atos de indisciplina, refletindo o clima de descontentamento com as protelações do aumento. Assim, mesmo que as bases fixadas pelo Congresso não sejam as que mais convenham a essas reivindicações, o importante é que o aumento seja votado e entre em vigor.

O sr. Barros de Carvalho, viajando em missão do Senado, dará conta dêsses fatos ao presidente da República, pedindo-lhe a orientação do govêrno.

EUA com...

soldados do Real Exército Laosense foram desarmados e concentrados em zonas isoladas. Os civis foram interrogados detidamente, com vistas a estabelecer se se trata efetivamente de refugiados ou de agentes comunistas.

"Êsses refugiados — disse o ministro do Interior da Tailândia — aumentaram nossa carga, mas devemos assumir a nova responsabilidade pelo bem da Humanidade". (UPI-DPA-TRP-DC)

GENERAL INTERVENTOR NA CTB, REALIZA VISITAS —

Numa série de proveitosas visitas, em que tem procurado tomar conhecimento a fundo, de todos os problemas do serviço telefônico, o general Jair Dantas Ribeiro, comandante da 1ª Região Militar e interventor federal na Companhia Telefônica Brasileira, está percorrendo diàriamente, tôdas as dependências, estações, escritórios e serviços daquela concessionária de serviços públicos, na Guanabara. O general Jair Dantas Ribeiro, que no flagrante aparece em companhia do general Landri Sales, da administração da Companhia, quando recolhia esclarecimentos de chefes de setor da CTB, está perfeitamente identificado com as necessidades e funcionamento da Telefônica

Repto ao sr. San Tiago Dantas

NÃO se sabe o que mais espanta na linha do sr. San Tiago Dantas à frente do Itamarati, se a audácia ou o cinismo. No momento, acuado pelas críticas de quase tôda a imprensa do país, sob a ameaça de receber um voto de censura, sentindo a unânime reprovação dos círculos que antes o respeitavam, percebendo que preocupa as classes militares e desgosta as autoridades eclesiásticas, o chanceler torna-se ainda mais agressivo, chegando mesmo a insultar aquêles que se contrapõem à sua política.

Em matéria de cinismo é o caso de ser perguntado ao sr. San Tiago Dantas por que afirma com tanta empáfia que a sua atuação diplomática tem raízes na vontade popular. Como provará isto? Sua eleição para deputado, em Minas, nos idos de 1958, obtida a pêso de ouro, não trouxe à baila assuntos internacionais e quem conhece a segura mentalidade do povo mineiro sabe que nem gastando todo o dinheiro do mundo o sr. San Tiago Dantas teria sido eleito, se houvesse anunciado, à época, que defenderia, como vem fazendo, uma perigosa aproximação com a Rússia Soviética e a desvinculação do Brasil de seus compromissos com o mundo ocidental.

Poderá alegar o ministro que mantém a mesma política exterior do sr. Jânio Quadros, que chegou à Presidência da República escorado em 6 milhões de votos. Isto é verdade. Mas a política externa do ex-presidente, servilmente executada pelo sr. Afonso Arinos, não foi aquela que dêle esperavam os que haviam sufragado o seu nome. Tanto assim que, em pouco tempo, ela era censurada por quase todos os órgãos de opinião e grupos partidários que tinham apoiado o sr. Jânio Quadros e louvada nos meios que anteriormente lhe eram contrários, principalmente pelos minoritários "nacionalistas" que haviam sido o suporte da candidatura do marechal Lott. Houve uma total inversão, uma troca de cabeças, como na novela famosa de Thomas Mann. O resultado final todos sabem qual foi: o presidente, completamente dominado pela paranóia, renuncia imprevistamente e deixa o país, para mais uma viagem em tôrno do mundo, sempre tomando cuidado para não tocar em solo norte-americano.

Portanto, o ministro San Tiago Dantas afirma solenemente (é solene em tôdas as circunstâncias), mas não prova que a opinião popular esteja de seu lado. O que se vê é que poucos são os jornais que o acompanham e como os jornais costumam expressar os pontos-de-vista de seus leitores, a conclusão a que se chega é que o sr. San Tiago Dantas, ao contrário do que diz, está agindo contra o modo de pensar da absoluta maioria de nosso povo. Nem poderia ser de outra maneira, pois não teria lógica que o povo brasileiro, sem qualquer motivo, abandonasse suas tradicionais inclinações, suas alianças históricas, seus verdadeiros interêsses e passasse a se considerar "neutralista", com forte tendência a aproximar-se do bloco soviético.

Para explicar as críticas da imprensa, disse o sr. San Tiago Dantas que os artigos de alguns jornais contra êle são pagos pelos interessados e que êle os lê com asco. Esta não é uma acusação que um homem público responsável possa fazer em vão. Reptamos, em conseqüência, o senhor San Tiago Dantas — se é que êle ainda pretende ser tratado com um mínimo de consideração — para que complete a sua denúncia e diga quem são os "interessados" que pagam aos jornais os artigos que lhe causam asco e quais são os jornais que publicam êsses artigos. Se a valentia do chanceler não é só da bôca para fora, com o fito de impressionar os trabalhadores na indústria que lhe ofertam "consagradoras" placas de prata, êle não se pode furtar a esclarecer sua verrina.

Se o não fizer, poderemos voltar ao assunto, para dizer que asco nos merece um político que vende a alma, que atraiçoou aquêles que nêle confiavam, que muda de posição segundo entende que sopram os ventos, que se transformou em líder esquerdista sem abandonar a velha prática da advocacia administrativa (veja-se o caso dos reajustamentos da firma Cápua e Cápua), que usa sua inteligência e sua vasta cultura para desservir o Brasil e enganar seu povo.

O repto fica lançado. Responda o ministro, ou à imprensa caberá mostrar quem é o vendido, por quanto, por quê e a quem.

A Notícia em Flagrante

1 **Diz-se ontem, nos círculos políticos, que o sr. Francisco Mangabeira está passando pela sua prova-de-fogo na Petrobrás. Depois do escândalo do gás liquefeito e da oferta de óleo cru sem concorrência, será um milagre que êle continue. Aliás, FM está convocado a depor na comissão parlamentar de inquérito, amanhã, segunda-feira, às 10 horas da manhã.**

2 Ninguém sabe que, no mesmo dia em que a Faros S.A. apresentava a sua proposta para a venda de gás liquefeito à Petrobrás, o govêrno uruguaio ofertava à mesma Petrobrás idêntico produto por preço muito menor. Mas a Petrobrás, sem qualquer explicação, optou pela proposta da Faros.

3 **Numerosas môças foram nomeadas motoristas da Administração do Pôrto do Rio de Janeiro. Ninguém sabe, mas as nomeações já foram publicadas.**

4 Apesar de desmentida pelo Planalto, eis a mensagem que o sr. João Goulart encaminhou à UNE: Apresento à União Nacional dos Estudantes, tão vinculada a expressivos movimentos cívicos e a tantas lutas de interêsse popular do Brasil, no instante em que promove, mais um encontro da juventude mundial, votos de pleno êxito para a sua iniciativa, na esperança de que ela seja a oportunidade de mais uma afirmação de nossa crença na vitalidade da democracia e de nossa contribuição para a paz e a fraternidade entre os povos. Rio de Janeiro, GB, 29 de março de 1962 (a) João Goulart".

5 **Está a diretoria da Petrobrás pràticamente reduzida ao presidente e ao sr. Pinto de Aguiar, porquanto a 9 do corrente terminou o período do mandato do sr. Irnack do Amaral e êste está recusando sua participação em qualquer reunião de diretoria. E' de todo impossível que um homem só (sr. Pinto de Aguiar) carregue nas costas uma emprêsa como a Petrobrás, em que pese todo o seu empenho e senso de responsabilidade.**

6 Ao se examinar na última assembléia geral da Rêde Ferroviária Federal o relatório da emprêsa referente a 1961, o representante do govêrno consignou em ata voto de louvor à administração do eng. Hermínio Amorim Júnior, além de aprovar, sem restrições, as contas do exercício. O ato teve repercussão nos meios da administração federal, notadamente nos meios ferroviários. Com essa demonstração, desejou o govêrno, por igual, reconhecer o equilíbrio da administração Hermínio Amorim Júnior, "que soube levar a bom têrmo, sem greves e sem descontentamentos, um período marcado por perturbações políticas de amplos reflexos na atividade econômica e social".

7 **O governador Carlos Lacerda passou a um dos seus auxiliares, como presente, a caixa de Vodka e caviar que recebeu do embaixador russo por ocasião da inauguração da Feira da URSS.**

8 Apesar de haver decidido que deixará o Itamarati até 7 de julho, se não cair o dispositivo constitucional que obriga à desincompatibilização, o sr. San Tiago Dantas está marcando visitas ao exterior até o fim do ano. De duas uma, ou o ministro não está sendo sincero, ou acredita que poderá voltar à pasta logo depois das eleições.

9 **A desorganização do Itamarati, na atual gestão é imensa. Ninguém mais entende coisa alguma. Um dos melhores embaixadores, lotados na Secretaria de Estado, dizia noutro dia, numa feliz inspiração: "Se alguém resolver trabalhar aqui, êste negocio desmorona!"**

10 As notícias de que o sr. Sette Câmara apressaria sua demissão da Prefeitura de Brasília, em face das dificuldades que lhe estariam sendo criadas por motivo de sua denúncia contra o sr. Francisco Laranja e a conseqüente demissão dêste, causaram a maior desolação na Capital.

11 **Constava, até, que o sr. João Goulart já teria um candidato ao lugar, que seria o sr. Iris Vals, ex-prefeito de Uruguaiana e ex-chefe do escritório comercial em Montevidéu, o qual é considerado "fim-de-mundo" por todos os que o conhecem.**

12 Os governadores do Nordeste rebelaram-se contra a SUDENE. Acusam o órgão de passar por cima das administrações estaduais, ignorando-as e desprestigiando-as. "Os municípios já não nos procuram — lamenta o governador de Alagoas. Os prefeitos vão tratar diretamente com a SUDENE dos seus problemas de água e energia". O governador Cid Sampaio, por sua vez, diz: "E' preferível que o Congresso Nacional decrete logo a intervenção no Nordeste, acabe com os governos e deixe só a SUDENE funcionando".

13 **O embaixador Josué de Castro só assumirá suas funções em Genebra após o regresso do chanceler San Tiago Dantas ao Brasil.**

14 O sr. Raul Barbosa, presidente do Banco do Nordeste, apresentou ao ministro da Fazenda um plano de ação para aquêle estabelecimento que vale por uma autêntica revolução no nosso sistema de assistência creditícia. O plano já está dentro do espírito da reforma agrária, com suas peculiaridades nordestinas.

15 **Brasileiros que vão aos Estados Unidos ficam impressionados com a propaganda, naquele país, do café colombiano, e acham que o Brasil deveria entrar no mesmo jôgo. A realidade, entretanto, é que a propaganda colombiana não fêz aumentar o consumo do café nacional nos Estados Unidos, mas, por contraditório que pareça, êsse consumo tem até diminuído. E' que os americanos não bebem esta ou aquela marca nacional de café e sim um café misturado, com a predominância do brasileiro. Por isso é que existe um Bureau Panamericano para fazer a propaganda do café como produto, sem distinção nacional, visando apenas a aumentar o consumo norte-americano.**

16 Encontra-se no Rio o deputado Valdir Pires, do PSD baiano. O nome do sr. Valdir Pires não foi incluído na lista de 16 candidatos proposta pelo governador Juraci Magalhães, mas a verdade é que a sua candidatura é, até agora, a mais ativa em todo o Estado. Um "staff" de políticos e intelectuais trabalha há quase um ano na campanha de Valdir ao govêrno baiano.

17 **Durante o banquete com que a revista "O Cruzeiro" homenageou o ministro Virgílio Távora (presentes homens de tôdas as tendências política) foram recebidas com grandes aplausos tôdas as alusões ao presidente João Goulart e às reformas pedidas no pronunciamento de Volta Redonda, bem como as referências ao embaixador Assis Chateaubriand.**

18 Na ocasião, saudando o homenageado, o jornalista Teófilo de Andrade afirmou que gostaria de ser "um toureiro, de pano vermelho e espada na mão, para enfrentar o bravo cearense". Em outro trecho, fazendo uma comparação entre a terra do ministro (Crato) e a sua (Paraíba), afirmou que "a Paraíba é um Crato aumentado".

19 **Entre as pessoas mais procuradas durante a magnífica festa do sr. Leão Gondim de Oliveira, figuravam, além de Virgílio Távora, é claro, os srs.: Válter Moreira Sales, Evandro Lins e Silva, Tancredo Neves, Artur Santos, Abelardo Jurema e Nélson Vaz Moreira.**

20 O jornalista Carlos Castelo Branco (que voltou à seção política de "O Cruzeiro") comentava numa roda que o sr. Jânio Quadros será eleito fàcilmente governador de São Paulo e anunciava os seguintes resultados de uma prévia oficial do mês de abril: Jânio 32% do eleitorado; Ademar, 24%; José Bonifácio, 12% e Auro Moura Andrade, 9%. Castelo Branco, como se sabe foi secretário de Imprensa do ex-presidente.

21 **Entre os jornalistas, pontificavam David Násser, Austregésilo de Ataíde, Arlindo Silva, João Martins, Glauco Carneiro, Oscar Bloch Sigelman, Ibrahim Sued, Fernando Pedreira, Serafim Pinto de Oliveira, Milton d'Avila e, em grande atividade, Campanella Neto, Geraldo Viola e Carlos Kerr.**

Realismo político na defesa anticomunista

DANTON JOBIM

PORTUGAL e Espanha são países dominados por sistemas políticos fundamentalmente distintos do que tradicionalmente adotamos. Entretanto, isso não nos impede de reconhecer que seus govêrnos representam uma barreira contra o maior perigo que ameaça o Ocidente, o perigo comunista. Ousamos dizer até que a sorte da Europa Ocidental seria funesta se, em certo momento histórico, logo após à vitória da aliança russo-anglo-americana, a Península Ibérica se engolfasse numa guerra civil que varresse seus atuais governantes.

Naturalmente, seria possível, com excessivo otimismo, que as revoluções que derrubassem Franco e Salazar se limitassem a instituir, em cada um de seus países, uma modalidade do sistema democrático-representativo.

Mas seria uma hipótese muito pouco plausível. Vimos o que aconteceu em países como a Tchecoslováquia ou a Hungria, onde a democracia pròpriamente dita foi ràpidamente substituída pela "popular", segundo os interêsses da União Soviética.

Se isso houvesse acontecido em Espanha e Portugal, onde estariam hoje a França e a Itália, sem falar na Alemanha já ocupada em boa parte pelos russos? Ninguém pode assegurar o que teria sucedido a êsses grandes países europeus. Mas o provável é que nem o Plano Marshall os poderia salvar.

MAIS alto que as ideologias, falaram as realidades da política. E' uma regra que os próprios russos, empenhados em criar condições para uma revolução mundial, sempre seguiram. Haja vista o pacto Hitler-Stálin, em que levaram ao exagêro o seu realismo, por motivo de segurança.

Uma atitude de sistemática hostilidade contra os "governos fortes", pela simples razão de que não correspondem ao estilo democrático que aceitamos, seria um completo desastre. Querem um exemplo? Certos puritanos do Departamento de Estado lograram convencer o govêrno de Truman a abandonar Chiang-Kai-Chek à mercê do Exército Comunista na China continental. Resultado: perda da China continental e o insulamento do generalíssimo em Formosa.

DE vez em quando surge uma onda de protestos contra certos governos latino-americanos. Logo alguns cavalheiros passam a aconselhar o Itamarati a hostilizar êsses governos, que podem ter muitos defeitos e deficiências do ponto-de-vista democrático, mas não podem ser substituídos de uma hora para outra sem que se criem novos focos de infecção comunista nas Américas.

Não se pergunta se o país a "libertar" está ou não preparado para ser uma democracia cem por cento. E nem se atenta nesta trivialidade: as democracias cem por cento são meras ficções. Democracia é processo, não fim. Processo que se acha em constante transformação. Seu aperfeiçoamento se faz com maior ou menor rapidez, segundo as condições históricas, econômicas e sociais de cada povo.

Batista era um tirano? Sem dúvida, por isso, todos queriam vê-lo no chão. Mas quem substituiu o tirano? Outro tirano e com a desvantagem de ser um tirano comunista, mais "técnico", mais "científico", mais inumano que o outro porque escravo de um fanatismo.

E' evidente que Cuba não estava preparada para a democracia como a entendemos. Caso contrário expulsaria Fidel quando êste traiu a revolução democrática.

ESSAS ponderações nos ocorrem depois de havermos lido alguns ataques ao govêrno da Nicarágua aparecidos nos jornais, bem como a mensagem do seu presidente, que nos chega de Manágua. A crer na mensagem, o govêrno nicaragüense anseia por entender-se com seus adversários, tendo adotado mesmo várias de suas sugestões no sentido de aperfeiçoar o regime eleitoral, dando as mais amplas garantias à Oposição. Esta, entretanto se recusa a participar da vida política, preferindo a via revolucionária.

Segundo êsse curioso documento de um "ditador", está assegurado que deixará o poder na data legal; "será futuro presidente quem o povo eleja; as eleições de fevereiro serão livres e honestas; a abstenção não invalida o processo eleitoral".

Abstenção? Sim. Mais um êrro que cometem as oposições a Somoza Debayle. Aceitem o desafio para a luta eleitoral, preguem suas idéias; dêem tudo para ganhar nas urnas e só recorram à fôrça se, conquistada a vitória, esta lhes fôr usurpada.

ENFIM, não podemos exigir da maioria dos países latino-americanos que pratiquem o sistema democrático em tôda sua pureza. Se o Brasil, com sua respeitável tradição democrática, ainda não o pratica...

De qualquer modo, o Brasil, pela sua imprensa e seu govêrno, deve evitar concorrer para a derrubada de governos por motivos ideológicos, péssima política, de resultados catastróficos.

A vida nos livros

R. J.

Franceses

Cada qual se diz amigo, tôlo [quem acredita.
Nada mais comum que êsse no- [me.
Nada mais raro que essa coisa.
(La Fontaine)

O que o homem tem de melhor é o seu cachorro.
(Charlet)

O escândalo é que produz a ofensa. Pecar com discrição não é pecar.
(Tartufo, de Moliere)

A opinião é que governa o mundo.
(Montaigne)

Prefiro um vício cômodo
A uma virtude fatigante.
(Anfitrião, de Moliere)

O divórcio é o sacramento do adultério.
(Guichard)

Ah! que bom não fazer nada
Quando tudo se movimenta à [nossa volta!
(Victor Massé)

Antes de escrever, aprende a [pensar.
(Boileau)

Dois falos viviam em paz: sur- [giu uma galinha,
Estourou a guerra.
(La Fontaine)

Não é morte, mas o morrer que me preocupa.
(Montaigne)

Os mortos são esquecidos depressa.
(Burger)

O destino de um povo depende do modo como se alimenta.
(Savarin)

Do alto destas pirâmides, quarenta, séculos vos contemplam!
(Napoleão no Egito)

"Cherchez la fémme!" (Procure um rabo de saia!)
(Sartine, chefe de polícia de Paris, 1759)

O amor é um egoismo a dois.
(Mme. de Stael)

O supérfluo, coisa tão necessária...
(Le Mondain, de Voltaire)

ÇENTRO DE ESTUDOS EDUARDO J. COUTURE

Foi instalado no Curso de Processo Civil do sr. Eliezer Rosa, na Casa do Estudante do Brasil, 7.º andar, no dia 11 de maio corrente, o Centro de Estudos Eduardo J. Couture, em homenagem ao processualista uruguaio, por motivo da passagem do 6.º aniversário de seu falecimento.

Na ocasião, foi empossado na presidência do Centro o Professor Luís Machado Guimarães, tendo, sôbre a pessoa e a obra do jurista latino americano, pronunciado brilhante oração o juiz Luís Fernando Whitaker da Cunha, e o presidente do Centro, encerrando os trabalhos.

O Que se Diz

... QUE na hora em que começa a fazer água a canoa ministerial, com a renúncia do titular da Agricultura e a interpelação parlamentar ao chanceler, o sr. San Tiago Dantas voou para a Europa, em alegre vilegiatura...

●

... QUE o seu propósito é assistir de longe ao drama do gabinete, de modo que ao voltar possa assumir a atitude que melhor atenda aos seus interêsses pessoais...

●

... QUE um papagaio e uma galinha congestionaram o trânsito na Rua do Ouvidor, constituindo-se no maior sucesso de propaganda dos últimos tempos...

●

... QUE êsse êxito foi atribuído ao boato de que o papagaio era o "terror dos galinheiros" e que ali estava para que, todos vissem sua técnica de "conquistador"...

●

... QUE a môça que trocou o seu trabalho na buate em que fazia "strip tease" pelo emprêgo de garôta propaganda está achando muito chata a nova profissão...

Artes

ANTÔNIO BENTO

Raimundo Nogueira

A ÚLTIMA exposição de Raimundo Nogueira, desaparecido esta semana, foi realizada, há mais de dois anos, na Galeria Tenreiro. O artista, antes filiado à corrente da abstração geométrica, estava procurando um compromisso com a arte informal, tentando sair do impasse a que chegara.

Não foi fácil para êle a mudança, pois Raimundo Nogueira havia trabalhado alguns anos na mesma direção dos concretistas. Parecia-lhe então difícil quebrar as estruturas rígidas dos seus quadros, para marchar no sentido dos "patos" informal. Depois de um período mais ou menos longo de disciplina plástica, de obediência à gramática da geometria, parecia de fato penoso ao pintor e arquiteto Raimundo Nogueira romper com os seus princípios e convicções, para aventurar-se a um nôvo casamento com a abstração lírica.

Essa mudança levou o artista a um período inquieto de hesitações e dúvidas, de que me falou na última vez em que estive em visita ao seu "atelier".

Já no Salão Nacional de Arte Moderna do ano passado, Raimundo Nogueira apareceu informal, inscrevendo-se como candidato ao prêmio de viagem ao estrangeiro.

Andava então preocupado certamente com a sua saúde, tanto assim que até se queixou, contra os seus hábitos, por não ter ganho o prêmio.

— Estou ficando velho e não sei se poderei ainda ir à Europa — disse-me depois da decisão do júri de 1961.

A morte do artista impediu-o de concorrer êste ano, quando teria certamente possibilidades de conquistar o prêmio.

Mas, as queixas de Raimundo Nogueira eram superficiais, pois êle competia esportivamente, como era da sua natureza de boêmio sem ressentimentos, amigo do seu violão, da boa bebida, da cozinha refinada do Pará, de onde era filho, cozinha que êle punha acima da baiana, sabendo também preparar um pato com tucupi ou uma tartaruga, com o requinte de um verdadeiro artista.

Noticiário

MUITO boa a estréia do "Quarteto de Budapeste", no Teatro Municipal. No programa, Haydn — Quarteto Mi Bemol Maior Op. 33; DEBUSSY — Quarteto Sol Minor Op. 10; INTERVALO, — II Parte — BEETHOVEN — Quarteto Mi Minor Op. 59, n.º 2.

●

Inaugurou-se na União Panamericana, em Washington, uma exposição de Manabu Mabe.

●

Na Galeria Macunaíma, inaugura-se amanhã, às 16 horas, a exposição do pintor uruguaio José Luís Mannise.

S. A. DIARIO CARIOCA

FUNDADO EM 17 DE JULHO DE 1928

Diretor Presidente: ARNON DE MELLO

Diretor Vice-Presidente: DANTON JOBIM

Diretor Gerente: ULYSSES MARINHO

Diretor Comercial: ZÉLIO VALVERDE

●

Sede: AVENIDA RIO BRANCO, 25, sobreloja

Presidência		43-3014
Diretoria	43-6465 e	43-3930
Secretaria		43-5539
Administração	23-4437 e	23-4643
Publicidade		23-3939
Chefia da Redação		43-5574
Esporte		23-4472
Relações Públicas		23-5765
Polícia	23-3239 e	23-5082
Circulação		23-3662
Oficinas e Revisão		43-5609

●

São Paulo: Barão de Paranapiacaba, 61, 4.º andar grupo 23 — Telefones 32-5841 e 35-6278

Belo Horizonte: Avenida Afonso Pena, 774, 3.º andar, sala 908 Tel.: 4-8844

Niterói: Avenida Amaral Peixoto 60, sala 611 — Telefone 2-7895

Pôrto Alegre: Rua Cardias Júnior, 121, 1.º andar sala 4 — Tel. 8771

ASSINATURAS

Brasil e países da convenção postal:

Semestral	Cr$	600,00
Anual	Cr$	1 000,00
(Outros países):		
Semestral	Cr$	1 000,00
Anual	Cr$	2 000,00
Preço do exemplar (Rio e Niterói)	Cr$	10,00

A reforma constitucional

LUÍS MACDOWELL

EVIDENTE foi a infelicidade com que o senhor João Goulart manifestou o seu pensamento sôbre a revisão constitucional, quanto à conveniência e à forma de praticá-la.

A repercussão negativa do discurso de Volta Redonda gerou explicações tão vagas quanto era vagos, na palavra presidencial, os limites da reforma propugnada.

Veio, dias mais tarde, a nota oficial do Gabinete de Ministros salientando que o primeiro e principal objetivo em estudo era o de modificar o artigo 217 da Constituição Federal, que dispõe exatamente sôbre o processo revisionista.

A Constituinte de 1946, não obstante o seu romantismo político, não teve a ingenuidade de considerar que produzira uma obra perfeita e intangível. Não se distanciou sua lembrança o clássico "fatta la legge, trovato l'inganno", nem a necessidade eventual de modificações ditadas pela própria evolução de nosso quadro político, social e econômico. Daí, no artigo 217, estabelecer uma só restrição ao poder de emendar que o Congresso Nacional detem ordinàriamente: não serão admitidos como objeto de deliberação projetos tendentes a abolir a Federação ou a República. Tudo mais é modificável pelo Congresso, sem a necessidade de poderes constituintes especiais outorgados por quem quer que seja. Modificável atravez de emendas, assegurando-se de tal modo a flexibilidade indispensável da Constituição como instrumento e disciplina de govêrno.

A idéia de revê-la não é nova. O então senador Ferreira de Sousa, jurista eminente, dotado de alta sensibilidade política, foi dos primeiros a denunciar as falhas do texto constitucional, pela heterodoxia de sua estrutura, em 1947 ainda. Sem dúvida existem agora, como verdadeiro imperativo, razões e urgência em certas novas fórmulas constitucionais, corrigindo a inadequação do nosso código maior em face do Brasil que cresceu e de problemas que cresceram com êle.

Ao govêrno, que analisa êsses problemas porque os deve resolver, cumpre falar claramente. Apontar de modo objetivo as reformas que deseja e atuar junto às fôrças que o apoiam no Congresso, de modo que surjam as emendas por êle consideradas necessárias. Bem ou mal, temos um gabinete que representa a maioria parlamentar. Diga êsse gabinete o que quer sem meias palavras ou imprecisões, em matéria de reforma constitucional. Diga-os aos partidos que o sustentam, aos deputados ou senadores que possuem o poder de proposição das emendas. Diga- ao povo, em termos que possam ser compreendidos e apreciados concretamente pela opinião pública.

Revista dos Estados

Bonifácio e Costa Lima dividem o PTB paulista

S. PAULO — O Partido Trabalhista Brasileiro caminha para uma definição quanto aos rumos a seguir com relação à sucessão do professor Carvalho Pinto, estando a agremiação dividida em duas correntes: 1) os que desejam o lançamento do sr. Renato Costa Lima como candidato próprio; 2) os que preferem marchar em composição com José Bonifácio Coutinho Nogueira.

O próprio presidente João Goulart (esperado hoje nesta capital, para encaminhar a decisão final) já teria aceitado a fórmula Costa Lima, conquanto alguns dos seus elementos de maior confiança, dentro do PTB paulista, estejam integrados ostensivamente na campanha de José Bonifácio Coutinho Nogueira.

APOTEOSE EM GARÇAS

Para receber o título de cidadão honorário dêste município, o sr. José Bonifácio Coutinho Nogueira desembarcou, ontem, no aeroporto de Garças com uma das maiores manifestações de que se tem notícia na cidade, cujas principais autoridades compareceram pessoalmente para cumprimentá-lo, inclusive o prefeito Rafael Pais de Barros. Além de Garças, participaram da homenagem numerosas caravanas de mais oito cidades vizinhas: Duartina, Júlio Mesquita, Gália, Álvaro de Carvalho, Guarantã, Alvilândia, Lupércio, Vera Cruz e Agudos.

VEREADORES COM JB

O vereador João Batista Silva Azevedo já colheu as assinaturas de 19 representantes à Câmara Municipal de São Paulo para um manifesto que a edilidade da capital pretende lançar dentro de alguns dias, de apoio à candidatura do sr. José Bonifácio Coutinho Nogueira.

PASSEATA

Numerosas categorias profissionais de S. Paulo, em reunião nos seus Sindicatos, decidiram realizar amanhã uma passeata até a Assembléia Legislativa em sinal de protesto contra o desaparecimento dos gêneros alimentícios de primeira necessidade.

PERNAMBUCO

RECIFE — Mais de quarenta deputados subscreveram, na Assembléia Legislativa do Estado um apêlo ao presidente nacional do PSD, sr. Amaral Peixoto, no sentido de que não encaminhasse ao presidente da República o pedido de exoneração do ministro Armando Monteiro Filho, da pasta da Agricultura.

Panorama Econômico NO BRASIL E NO MUNDO

Sotelca vai

A primeira etapa da Sociedade Termelétrica de Capivari (SOTELCA), estará concluída em fins de 1963, com uma produção de 50 mil quilowatts. Trata-se do maior empreendimento energético do Extremo Sul, estando programado em três etapas: a segunda, de 100 mil quilowatts, será atingida em 1965, ... mil quilowatts. Em fases sucessivas, pensando-se, posteriormente, para 200 ... linhas de transmissão alcançando São Paulo. A SOTELCA consome o carvão residual, resultante da produção do carvão metalúrgico para as siderúrgicas brasileiras, sendo empreendimento de alcance nacional, que beneficiará, principalmente, os Estados da Bacia Paraná-Uruguai.

BHC para café

Quinze milhões de cafeeiros foram tratados com BHC a 1 por cento, contra a broca do café, pela patrulha aérea da Divisão de Defesa Sanitária Vegetal, do Ministério da Agricultura, sediada em Jacarezinho, no Paraná, que já iniciou também trabalhos experimentais de polvilhamento em algodoais com inseticidas ..., em uma área aproximada de 100 alqueires.

RFF transporta

Entre 1955 e 1960, as estradas de ferro pertencentes à RFFS, assinalaram expansão no transporte de mercadorias, sua principal fonte de receita, registrando ainda sensível acréscimo no número de passageiros transportados, notadamente nos subúrbios do Rio e São Paulo. No mesmo período, declinou o transporte de bagagens e encomendas, bem como o de animais.

ONU financiada

O Brasil acaba de apresentar ao Fundo Especial das Nações Unidas um projeto de levantamento da necessidade energética da região Centro-Sul do País, a qual ocupa uma área de 700 quilômetros quadrados e abriga 43 por cento da população. O projeto faz parte de um plano nacional de eletrificação, cujo custo é estimado em 3.416.300 dólares.

Novos produtos

A Carteira de Comércio Exterior do Banco do Brasil tem registrado pedidos de exportação para os Estados Unidos de pedras para isqueiros e tapetes de algodão. Estes dois produtos nunca antes constaram da pauta brasileira de exportação e, por conseguinte, têm especial valor a sua comercialização que já se inicia em quantidades satisfatórias.

IBC faz sindicância

A comissão designada pelo colegiado do Instituto Brasileiro do Café para ... as várias reclamações do comércio do café sôbre as condições de embarque do produto, iniciará seus levantamentos no pôrto de Vitória já tendo inspecionado as condições de operação em Paranaguá e em Santos. Os resultados finais das observações serão levados em consideração no próximo dia 14, quando será discutido e aprovado o nôvo Regulamento de Embarque para a safra cafeeira de 1962/1963.

Aço carioca

No seu plano de instalar no Rio de Janeiro a Companhia Siderúrgica da Guanabara, a Companhia Progresso da Guanabara, acaba de adquirir em Santa Cruz, uma área de 1 milhão de metros quadrados, tendo, também, a opção para comprar outra área de 20 milhões de metros quadrados.

Docas de Santos

ENTRE os produtos mais promissores na pauta brasileira de exportação encontram-se as frutas cítricas e, especialmente, a laranja. Entretanto, o país vem perdendo suas oportunidades comerciais em bons mercados como, por exemplo, o da Holanda simplesmente porque entre os fatôres que limitam êste comércio acha-se um de fácil solução mas que é dos mais sérios. E' a irregularidade dos fornecimentos e suas conseqüências sôbre o preço da fruta.

A análise do problema indica que os motivos do mesmo concentram-se bastante nas condições portuárias no Brasil. Há morosidade nos embarques porque falta pessoal especializado. Os principais portos, como o de Santos, não contam como suficientes armazéns frigorificos e a estiva local impõe horários dos mais antieconômicos.

Mas a principal causa dos atrasos nos embarques da fruta é propiciada pela Companhia Docas de Santos que até hoje não resolveu estabelecer um simples sistema de seleção dos vagões férreos especializados no transporte de cítricos. Êstes vagões, entregues à companhia pela E. F. Santos-Jundiaí, são de tal maneira misturados com outros tipos de vagões nos pátios ferroviários que torna-se bastante lento o processo de compor os trens necessários para o transporte das frutas dentro dos períodos impostos pelos níveis de qualidade da fruta.

Êste sério problema é de fácil solução. Trata-se de uma questão administrativa. Cabe à Companhia Docas de Santos encará-lo e lhe dar a solução.

Mais latex

A produção nacional de látex, cuja espécie pertence ao grupo das borrachas, atingiu 5.105 toneladas em 1960, representando o valor de Cr$ ... 200.824.000,00. Êstes algarismos ultrapassaram os de 1959 em 203 toneladas e Cr$ 90.329 mil.

O látex é produzido pelos Estados do Pará e do Amazonas. No citado ano, o primeiro figurou 3.364 toneladas, e o segundo, com 1.365. Dentre os vários municípios produtores, os de maior capacidade produtiva são os de Santarém e de Breves, ambos do Pará, e os de Carauari e Canutama, no Amazonas, ao que informa o Serviço de Estatística da Produção, do Ministério da Agricultura.

Lâmpadas: recorde

A produção de lâmpadas no Brasil atingiu a uma cifra recorde no ano passado, com 94 milhões de unidades fabricadas. Êste total significa um acréscimo de 8 por cento sôbre a produção de 1960.

Philips inaugura

A Philips do Brasil acaba de inaugurar seu parque industrial, instalado à margem da via presidente Dutra, no quilômetro 13, município de Guarulhos, em São Paulo. O nôvo conjunto, em área de 72 mil metros quadrados, com cobertura de 25 mil metros quadrados, é, no gênero, o maior da América do Sul e consta de 3 fábricas onde são produzidas matrizes e peças que exigem equipamento pesado, componentes elétricos e eletrônicos dos aparelhos, produzindo-se dessa maneira, rádios, radiofones, televisores, gravadores de som, tocadiscos manuais e automáticos etc.

Querem navios

A Argentina e a Colômbia empreendem esforços para aumentar suas frotas mercantes, importando navios. A emprêsa estatal Linhas Marítimas Argentinas, no dia 24 de abril último, abriu concorrência internacional para a compra imediata de onze embarcações, a fim de eliminar na sua balança de pagamentos, o deficit de 300 milhões de de dólares, resultante de fretes e outras despesas. Deficit idêntico é o que apresenta a balança de pagamentos do Brasil, devido aos gastos com fretes e afretamentos, segundo apurações realizadas em nossas exportações e importações de 1961, pelo Serviço de Estatística Econômica e Financeira do Ministério da Fazenda.

Custo-de-vida

O custo-de-vida elevou-se de 47,75% no período compreendido, entre março de 61 e março do corrente ano, de acôrdo com dados coligidos pela Divisão de Estatística e Documentação Social da Prefeitura de São Paulo.

O custo dos móveis de março de 61 a março último, foi o que registrou maior elevação. Seguem-se, em ordem decrescente, transportes, alimentação, fumo, combustíveis, vestuário, assistência médica, farmacêutica, dentária, habitação e os artigos de limpeza doméstica.

Fósforo no Recife

A "Companhia Fiat Lux de Fósforos de Segurança" instalará em Pernambuco uma nova fábrica cujo equipamento será importado com isenção de taxas e impostos federais por ter sido considerado como empreendimento importante para o desenvolvimento do Nordeste.

Mercados e Cotações

Câmbio livre

Abriu ontem, o mercado de câmbio livre, em posição estável, com os bancos vendendo o dólar a Cr$ 318,00 e comprando a 310,00 e a libra a Cr$ 895,965 e a Cr$ 871,875 respectivamente. A libra chinesa passou a ser cotada ontem, no mercado de câmbio a Cr$ 895,965 para venda e a Cr$ .. 871,875 para compra. Fechou inalterado.

Tabela única

Os Bancos forneceram as seguintes taxas de câmbio livre:

	Venda Cr$	Compra Cr$
Dólar	318,00	310,00
Libra	895,965	871,875
Franco francês .	65,003	63,271
Franco belga ..	6,41	6,233
Franco suíço ...	73,554	71,548
Lira	0,515	0,499
Libra irlandesa .	852,294	828,281
Libra chinesa ..	895,965	871,875
Coroa sueca ...	61,947	60,233
Coroa dinamarq.	44,038	42,726
Escudo ..	11,226	10,851
Coroa norueg ..	44,791	43,508
Schilling ...	12,482	12,012
Pêso argentino .	3,278	3,038
Pêso uruguaio ..	30,210	27,900
Pêso uruguaio ..	30,210	27,900
Marco	88,650	86,273
Florim	79,650	77,500

DÓLAR CONVÊNIO

O Banco do Brasil cotou o dólar de Convênio do Chile, Argentina e Rússia a Cr$ 310,00 para compra e Cr$ 318,00 para venda. Nos outros convênios o dólar vigorou a Cr$ 294,50 e a Cr$ 302,50 respectivamente.

O dólar fiscal foi fixado ao preço de Cr$ 317,10.

SCRAPERS
CATERPILLAR
435 F e 619 C
AGORA FABRICADOS NO BRASIL
EM ESTOQUE
619 C
Carga rasa - 14 j3
Carga coroada - 18 j3
Para trator de rodas tipo 619 C
435F
Carga rasa - 14 j3
Carga coroada - 18 j3
Para trator de esteiras tipo D7 ou D8
SOTREQ S.A.
DE TRATORES E EQUIPAMENTOS
RIO DE JANEIRO: Av. Brasil, 9.200 - Tel. 30-9986 - C. P. 20
VITÓRIA: Avenida Vitória, 2518 - Tel. 4840 - C. P. 483
CAMPOS: Rua Ten.-cel. Cardoso, 1031 - Tel. 2891 - C. P. 157

...é o mais bonito da folhinha porque nele se comemora o
DIA DAS MÃES
Para ELA o melhor presente é a sua presença, mas, se isso é absolutamente impossível, a sua voz lhe dará a mais intensa das alegrias.
A Companhia Telefônica Brasileira, associando-se a tôdas as homenagens à Rainha do Lar, deseja às Mães Brasileiras as maiores venturas e felicidades, e põe à disposição de todos os filhos, neste dia de imperecível beleza, o seu serviço telefônico, jubilosa de poder, assim, servir de traço de união entre Mães e Filhos, transmitindo de um ponto a outro do país, as belas e comovedoras mensagens de amor filial.
A Taxa aos domingos é menor do que durante a semana.
Procurando servir melhor!

A indústria de base

Aço no Brasil: produção já duplicou e cresce sem parar

A produção siderúrgica brasileira, que não ultrapassava 1,2 milhão de toneladas em 1955, atingiu a 2,3 milhões de toneladas em 1960, pràticamente duplicando o quantitativo.

Esses dados, fornecidos pelo Banco Nacional do Desenvolvimento Econômico e aceitos pelo Instituto Brasileiro de Geografia e Estatística, bem como a tendência de crescimento dêsse setor básico de nossa economia, levam a estimar que em 1965 estaremos produzindo 5,2 milhões de toneladas de aço, produção essa que, no início da próxima década, deverá ficar no nível dos 7,8 milhões de toneladas.

COMPARAÇÃO

A comparação de tais estimativas com as perspectivas do consumo permitem admitir que, por esta data, a demanda do aço andará em tôrno dos 6,7 milhões de toneladas. Haverá, então, uma reserva estratégica da ordem de 1,1 milhão de toneladas, sob a hipótese de que se igualem a produção efetiva e a capacidade de produção.

LOCALIZAÇÃO

Analisando-se os dados disponíveis para 1955 e 1960 quanto à localização das unidades produtoras, é fácil verificar uma tendência a alterações na participação dos diversos centros industriais. No primeiro ano do período, o Rio de Janeiro era responsável por 61,4% da produção siderúrgica, enquanto Minas Gerais e São Paulo detinham 19,4% e 16,8, respectivamente, do total; os demais Estados não tinham, à época, contribuição de monta.

Em 1960, o quadro apresentava-se ainda com forte predominância do Estado fluminense (50,2 por cento), embora se notando significativo incremento em relação a Minas Gerais (26,7%) e São Paulo (20,2%), já com produção bem mais ponderável no cômputo geral.

A estrutura geográfica da produção tende a mudar também.

MINAS NA LIDERANÇA

Com vistas às estimativas para 1970, Minas Gerais tomará a dianteira como Estado maior produtor de aço, com 33,8%, restando para São Paulo 30,2% e para o Rio de Janeiro, 28,9%.

E digno de nota, por seu turno, o incremento da parcela relativa às outras Unidades da Federação, que representava 2,9% do total em 1960 e deverá constituir 9,8% em 1965, embora deva baixar a 7,1% cinco anos depois. Serão responsáveis por esta última percentagem, principalmente, Espírito Santo (3,8%), Rio Grande do Sul (1,7 por cento) e Pernambuco (1,1 por cento).

ESTAMOS VENDENDO A CRÉDITO!
Guarujá Modas
RUA DO CATETE, 242

Produtividade e documentação

ROSA OLENEWA

O QUE é produtividade? A A.F.A.P. identifica a produtividade nos têrmos de que resulta do aproveitamento adequado dos elementos humanos disponíveis e do emprêgo da mão-de-obra especializada em tarefas específicas da perfeita compreensão dos deveres e direitos de patrões e empregados, das boas relações entre trabalhadores e chefes. A BOA PRODUTIVIDADE PROPORCIONA: UM padrão de vida mais elevado; UM nível de salário mais alto; MAIORES lucros, com uma produção maior. Os Estados Unidos constituem, sem dúvida, um dos países de mais alto grau de produtividade do mundo, por isso, com o salário correspondente a um mesmo tempo de trabalho, o operário norte-americano pode comprar mais do que o operário brasileiro, desfrutando, em sua vida particular de melhores condições materiais do que qualquer outro operário do mundo; alimentando-se melhor, assim como a sua família; dando melhor educação a seus filhos e proporcionando-lhes tôdas as oportunidades para vencer na vida. O trabalhador norte-americano pode, assim, dar-se ao luxo de estragar uma camisa, pois o preço de uma camisa nova não pesa em seu orçamento. Para o operário brasileiro, porém, uma camisa significa perder mais de um dia de trabalho!

O Brasil, por exemplo, precisa de uma política e de princípios de ação adequados ao quadro do seu desenvolvimento econômico. A produtividade não é uma ação que se desenvolva igualmente em qualquer país. As sugestões para um plano de trabalho, do diretor-técnico dr. Campiglia, estão divididos em seis itens assim descriminados:

Primeiro: o emprêgo dos recursos tecnológicos dos métodos de administração, organização e produção, bem como os critérios macro-econômicos, visando o aumento da produtividade ou o ótimo aproveitamento dos fatôres de produção empregados, devem reger-se pelo respeito à dignidade da pessoa humana e o bem-estar social.

Segundo: o esfôrço de produtividade no nível empresarial deverá desenvolver-se em consonância com o planejamento global da economia, ou seja, com os critérios macro-econômicos de produtividade, em prol da aceleração do ritmo do desenvolvimento

Terceiro: A compreensão e cooperação entre os homens de govêrno, chefes de emprêsa e empregados, deve constituir a base das campanhas ou movimentos em prol do aumento da produtividade na indústria, e demais setores da economia e no setor público.

Quarto: As ações de produtividade na indústria — considerando-se que esta constitui o fator preponderante e dinâmico por excelência do processo de desenvolvimento econômico nacional — devem compreender não só incentivo como uma cooperação para o desencadeamento de esforços semelhantes, nos demais setores econômicos (Agricultura, distribuição transportes etc.) bem como da administração pública.

Quinto: Paralelamente ao movimento de produtividade no nível empresarial, deve a indústria, através dos seus órgãos de classe de grau superior, fomentar os responsáveis pela formação da mão-de-obra de todos os níveis quanto à tendência da demanda futura (com prazo adequado), da dispensa motivada pelo progresso tecnológico e a própria racionalização do trabalho.

Sexto: A integração econômica nacional e internacional deve ser colocada num plano de vanguarda no que concerne à política de produtividade.

— O serviço Social da Indústria de São Paulo, periòdicamente publica em brochuras, cursos elementares como: **Curso de noções de produtividade** — Autor: Eduardo Gabriel Saad — 2.ª ed. 1960 —:— Fatôres, externos e internos, medidas de produtividade e conclusões de peritos em produtividade, estabelecidas na reunião promovida pela O.I.T. em Genebra em 1952.

Curso de chefes de pessoal — diversos autores sob a orientação do diretor da Divisão de Orientação Social, dr. Eduardo Gabriel Saad —:— Relações humanas no trabalho, previdência social, acidente do trabalho, o serviço militar e os organismos administrativos e judiciais. 1958.

Manual de supervisão de pessoal na indústria — diversos autores — SESI São Paulo — 1960 — 5.ª ed —:— Conceitos e considerações do papel do supervisor.

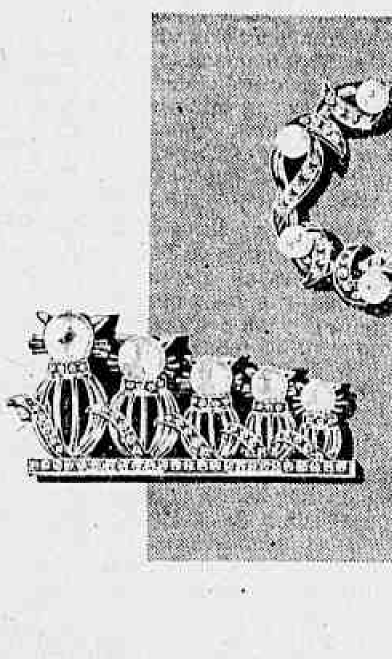
"Atol" — Broche em ouro e platina com brilhantes e pérolas cultivadas. "Madrugada" — Original concepção com brilhantes e pérolas sôbre ouro e platina.
FACILIDADES À SEU CRITÉRIO
H.Stern
Joalheiros
RIO DE JANEIRO: AV. RIO BRANCO, 173
SÃO PAULO: PRAÇA DA REPÚBLICA, 242
Recepção no 4.º andar

BANCO LINO PIMENTEL
CONSULTE NOSSAS TAXAS
TRAVESSA DO OUVIDOR, N.º 34

MELHORES CONDIÇÕES PARA O VAREJISTA:
APENAS 9% a.a.
O dinheiro de que você precisa para ampliar seu negócio ou reformar sua loja, servindo melhor e ganhando mais, custa apenas 9% ao ano, na Carteira de Crédito Varejista do Banco Nacional de Minas Gerais. E pode ser amortizado em 120 dias, com parte da sua féria diária. Amplie os horizontes de sua firma — loja, armazém, farmácia, qualquer que seja o seu ramo — utilizando as facilidades desta Carteira criada para servir ao comércio. Consulte ainda hoje nossa Agência mais próxima:
— utilize a nova
CARTEIRA DE CRÉDITO VAREJISTA
BNMG
BANCO NACIONAL DE MINAS GERAIS S. A.

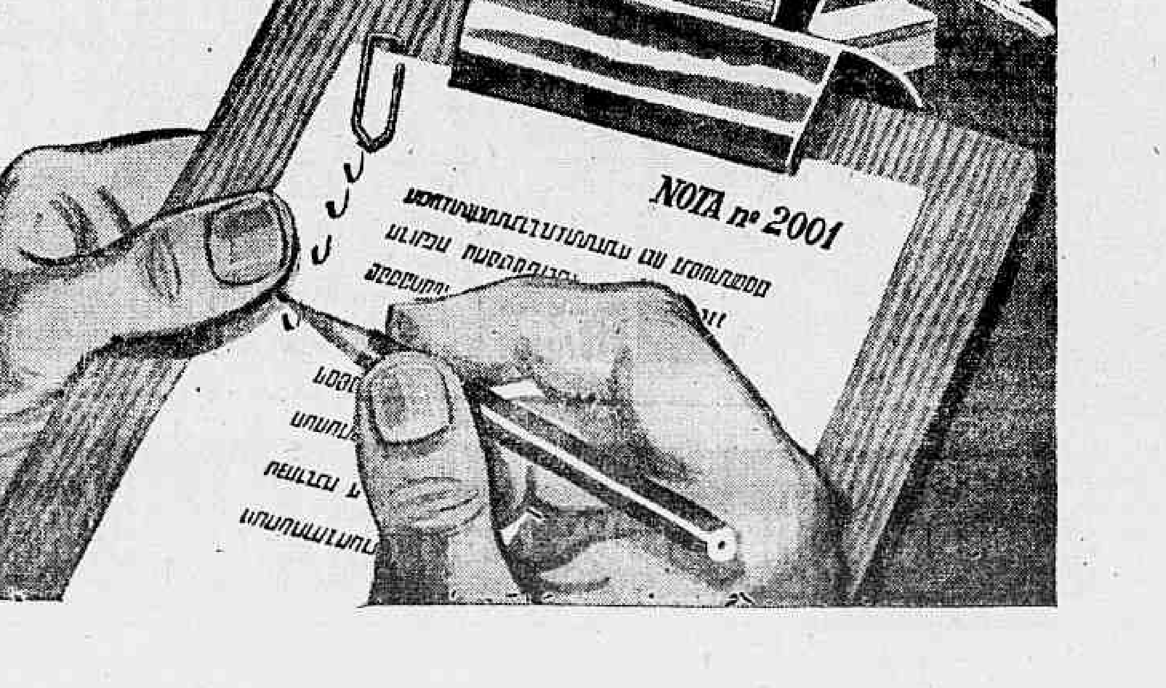

Pratos na mesa

João da Ega

1 O "Cloche d'Or" na Rua Constante Ramos, um dos mais tradicionais restaurantes franceses de Copacabana — pois vai completar treze anos de vida carioca — ainda é um baluarte da boa cozinha francesa desta praça. O "dry martini" é "dry" mesmo. O serviço é atencioso, sem ser meloso; a iluminação é discreta e as especialidades são várias. O "Filet Diana" é bom, o "Zrazy" é ótimo e o "Poulet à la Marechale" é de arrancar aplausos. E, para quatro — que foi o nosso caso — com regas de "Cabernet" Granja União, não atinge, por pouco, a casa dos quatro mil cruzeiros. No mundo do supérfluo, pode ser tido como razoável.

2 No "Le Mazzot", continua em furor a "Fondue Bourguignone", também denominado de "Friture Génoise": coisas da Suíça Francesa. Mas, ali, porque haja aventais para os comedores de "fondue" e mais aparato no serviço, o preço belisca a fronteira dos mil e seiscentos por cabeça. Pena que para o famoso prato da moda carioca, o "Mazzot" não ofereça senão um môlho, quando o grande atrativo estará na diversidade das "sauces": "béarnaise", "Madère aux champignons", "grébiche" etc.

3 Mas o grande cardápio do ano, coube — sem o menor favor aos peritos de "Manchete" em seu décimo aniversário, no jantar — para quinhentas pessoas sentadas — na piscina do Iate Clube: "Blinis de caviar com vodka à la Bloch", lagostas de Recife (tinham até staque), peru e um pudim "surprise". O melhor "menu", na mais bela festa e no mais bonito lugar do Rio de Janeiro. Tudo digno de manchete!

NARCEJINHAS AO FORNO — Estas delicadas caças — as "bécassines" — ora em plena estação de licença de tiro ao vôo, constituem o que há de fino. Depene-se, limpe-as e esvazie-as. Tempere-as da melhor maneira ao seu gôsto adicionando um bom vinho tinto. Deixe-as descansar uns dias nesta infusão mortuária. No dia designado para comê-las, embrulhe cada uma delas em pele de porco, da que ainda existe um centímetro de toucinho. Mas embrulhe-as mesmo, amarrando bem com barbante, de modo a abafá-las o mais possível. Coloque-as num assador, no qual deverá estar presente o caldo que sobrou do vinho d'alho. O fôrno que irá recebê-las deve ter sido prèviamente bem aquecido, mas a operação é em fogo médio para os efeitos do assamento. De quando em vez retire o fôrno e com uma concha ou colher regar as narcejinhas. Se o môlho apertar demais, poderá ser adicionada uma pouca quantidade de água. Este môlho deve ficar na base do "ferrugem". Pode ser servido com batatas fritas e arroz branco. Esta receita tem plena aplicação para os borrachos, mas nunca para pombos já adultos.

Registro

Aniversários

FAZEM ANOS HOJE:

Senhores:

Rui Barbosa de Miranda e Silva; general José Valdetaro de Amorim Melo; Carlos Silveira; Benedito Machado Ramos; Djalma Sampaio; Euclides Machado; Alvaro Aguiar; Luís Carlos Lins; Arnaldo Tavares de Campos; Humberto Côrtes Real; Antônio Nilo Borges; rev. Galdino Moreira; Delso Vieira Maciel; Ari de Azevedo Nepomuceno; Miguel Paes do Amaral Pimenta; Janos Lengyel; Alceu Dantas Maciel; Hesio Fernandes Pinheiro; Melchisedech Pereira Silva Reile.

Senhoras:

Dioicar da Silva Ramos; Maria Lourenço Mendes da Silva; Maria Teresa da Silva Araujo; Olga Alves Brum; Séfora Tompowski; Noemi Ribeiro Gonçalves; Alzira Pereira da Silva e Gilda Machado.

— Festeja seu 12º aniversário natalício, hoje, a jovem **Juracy Figueiredo Alevato**, filha do nosso companheiro de trabalho Antônio Alevato. Comemorando a data, os pais de Juracy oferecerão uma recepção íntima em sua residência.

Meninas:

Fêz anos ontem a menina Cristina, filha do casal Flávio de Castro Brown-Helena C. Brown.

FAZEM ANOS AMANHÃ:

Senhores:

Brigadeiro Heitor Varadi; Roberto Delamare; Alfredo Fernandes Lage; Fernando Ribas Carneiro; Pedro Ercílio Luz; José Bonifácio da Costa; Renato Bruce Botelho; Camilo Atílio Filho; Edgar Godoi da Mata Machado; José Luís Basílio da Gama; Flamínio Júlio de Albuquerque; Edgar Tôrres Carneiro; Ari Azevedo Nepomuceno; Milton da Rocha Freitas; Gérson Moreira; Augusto Gomes da Silva; Osvaldo Pacheco; dr. Vitor do Espírito Santo e dr. Nélson Teixeira.

Senhoras:

Adalgisa de Araujo; Irene Holanda Tavares; viúva Florinda Caetano de Miranda; Denise Araujo; Enedina Alves Barros; Albino Leitão; Amélia Almeida Machado Oliveira e professôra Hermelinda de Oliveira.

Casamentos

Senhorita Merenice Evangelista-Sr. Valter Passini — Realiza-se, em São Paulo, dia 9 de junho, com cerimônia religiosa marcada para as 18 horas, na **Igreja da Imaculada Conceição**, na Avenida Brigadeiro Luís Antônio, o casamento da senhorita Merenice Evangelista, filha do sr. Domingos Evangelista e da sra. Ermelinda Santos, com o sr. Valter Passini, diretor-associado de conhecida emprêsa imobiliária paulista. Serão paraninfos, da noiva, o sr. Matias Vilar Peres e esposa, sra. Maria dos Santos Peres e do noivo, o sr. Jaime Passini e senhora Celina Passini. O ato civil será efetuado na véspera, dia 8, e testemunhado, por parte da noiva, pelo sr. Sebastião de Souza e Silva e espôsa, sra. Anésia dos Santos Silva e, pelo noivo, pelo deputado e senhora Dagoberto Sales.

Ação de graças

As Filhas de Caridade de São Vicente de Paula mandam celebrar missa gratulatória, hoje, às 19 horas, no Santuário de Nossa Senhora das Graças da Medalha Milagrosa, na Rua Santa Amélia, 102, em homenagem ao "Dia das Mães". Durante o ato litúrgico, os devotos de Nossa Senhora das Graças e os católicos em geral serão convidados a orar em honra à Mãe de Deus.

Reportagens forjadas

Rádio e TV — Nestor de Holanda

SÉRIAS acusações do empresário De Paula, da buate "Pigalle", a Flávio Cavalcânti. Na televisão, êsse rapaz que fala no "Noite de Gala" está usando métodos de reportagens (e êle chama suas apresentações de reportagens) adotados no velho jornalismo, da década 20/30, quando repórteres fritavam ovos no asfalto, para demonstrar o calor carioca, ou passavam um dia inteiro na rua, vestidos de mendigos, pedindo esmolas, para provar que a polícia não perseguia a mendicância...

A reportagem mudou muito. Trabalha-se, atualmente, com o fato, apenas com o fato, para informar, denunciar, combater. Os tempos evoluiram. Um dia, Flávio Cavancânti foi ao hospício de Barbacena, onde encontrou doentes mentais na maior promiscuidade. Focalizou a monstruosidade. Fêz um fato. Apresentou, portanto, reportagem real. De outra feita, porém, foi à casa do deputado Tenório Cavalcânti, obrigou o parlamentar fluminense a rapar as barbas e acabou sendo levado, pelo mêdo, a pular na piscina com roupa e tudo. Fêz, então, macaquice, palhaçada, perdeu o crédito perante os homens sérios e conscientes, ridicularizou-se a si próprio. E isso jamais foi reportagem de coisa alguma...

Dêste gênero é o rumoroso caso do "strip-tease" que êle, agora, quer combater, como se fôsse problema nacional. Cavou o sensacionalismo, à moda antiga. Segundo denunciou De Paula, no "Em Poucas Palavras", foi tudo combinado. Flávio escolheu a môça e estudou, antes, com ela, a entrevista, enquanto De Paula elaborou as perguntas que a jovem devia fazer ao entrevistador. Assim forjada a coisa, foi feita a "reportagem".

Segunda-feira última, porém, a embrulhada teria tomado outro aspecto. Diante do efeito, Flávio Cavalcânti decidiu mesmo trair o empresário e contratar a môça, inclusive para um "show" de buate, mesmo sabendo que ela tem contrato com o "Pigalle". E, para enganar ainda mais o público, tentando "suspense":

— Não tenha mêdo de ameaças, porque lhe darei tôdas as garantias. E lhe dou minha palavra de honra como vou acabar com o "strip-tease".

Ninguém ameaçou ou vai ameaçar a jovem. Apenas, o empresário De Paula se sentiu lesado pelo que considera golpe desonesto. Não vai abrir mão do contrato que, declarou, está registrado no Ministério do Trabalho. Que o "strip-tease" não vai acabar, também sabemos. O "repórter" antigo já deu palavra de honra como iria acabar com uma série de outras coisas e ficou tudo no mesmo. Os loucos de Barbacena continuam em Barbacena, os assaltantes do Leblon continuam em ação, e os de Copacabana, que iam acabar quando se iniciou o policiamento ostensivo das bicicletas, estão mais ativos do que antes.

Êsse rapaz é o protótipo do megalômano exibicionista. Qualquer psiquiatra diagnostica isso.

Dia das Mães

Madrugada — Mister Eco

SAIBA, Mãe, que apareceu um livro na praça, no qual o autor classifica, ensina como identificar e evitar as pessoas que nos são desagradáveis. Os chatos. Faltou, porém, no tal livro, um capítulo dedicado a certos dias do ano, dias feitos pelos homens. Tivesse o escritor se lembrado e, entre os dias chatos do ano, figuraria na cabeça da lista — perdoe, sim? — o "Dia das Mães".

Os fabricantes do "Dia das Mães", Mãe, só têm uma motivação em mira: vender mais. E vender de tudo como se tudo fôsse o presente ideal para a mãe. A gente liga o rádio ou a televisão, lê os jornais, e lá vem conselho: dê à sua mãezinha uma enceradeira elétrica, uma lavadora de roupa, um jôgo de panelas atômicas, um liquidificador ou uma batedeira de bolos. E eu fico pensando em você, tão velhinha e tão cansada, merecendo repouso e tranqüilidade, a lidar com êsses objetos todos, carregados de eletricidade e com perigo de choque. Até uma pulseira mágica, minha Velha, queriam que eu oferecesse a você...

Ninguém, Mãe, ninguém se lembra de lembrar à gente um beijo ou uma rosa. O beijo não rende dinheiro, Mãe. E a rosa está desmoralizada. Virou anúncio de banha.

Mas, eu acho que o "Dia das Mães" é um dia chato porque os que nos cercam, principalmente quando estamos longe, criam aquela atmosfera de reprovação, de nariz torcido, se não tomamos parte também na mercantilização do carinho e do devotamento. Como é, você não vai mandar uma lembrancinha para a sua mãe? Veja você, Mãe, Veja você! A gente quer que o ano todo, que a vida tôda seja a constante lembrança de você, e vêm os homens situar um dia, um dia sòmente para venerá-la, homenageá-la e querê-la! E o pior, Mãe, é que, quando se objeta a insinceridade de propositos, êles ficam nos olhando com o rabo do ôlho. Os filhos desnaturados...

Imagine, Mãe, que o sentimento maternal foi incluído até em concurso de melhores. Há mães melhores de todos os setores. Isso estará certo, Mãe? Como você se sente, sendo mãe, sabendo que existem mães melhores do que você? Em que consiste ser mãe-artista, mãe-cantora, mãe-beneficente ou 'mãe-professôra'? Que critério se adota para a sua escolha? As outras mães, que não representam, que não cantam, que não fazem benefício alardeado, que não ensinam fora de sua casa, serão menos mães?

E êsse negócio de mãe-do-mundo, Mãe, que coisa, hem? Na luta dos interêsses das grandes nações, os astronautas do lado de lá, os heróis primeiros da conquista espacial, serão filhos sem mãe? Diga, Mãe, você que me ensinou a ser assim, há sinceridade nisso?

Zangue, não, Mãe. O "Dia das Mães" é um dia chato. Porque se elege mãe de todos os tipos. Porque o que se quer verdadeiramente é vender, vender, vender. Porque nos coagem ao mercadejamento do mais sublime e puro dos amores.

Zangue, não. A melhor mãe do mundo é e será sempre a mãe da gente.

Um beijo só.

Viaje e encete negócios

Astrologia — Prof. Mirakofi

HOJE, 13-5-1962 (domingo) — Favorável para viajar e à tarde poderá fazer planos para grandes realizações do decorrer da semana. Amanhã, 14-5-1962 (segunda-feira) — A tarde será favorável para assuntos jurídicos e financeiros podendo consultar médico ou dentista. Nas corridas de hoje as pontas: 1, 2, 5 e 7 serão as mais favoráveis e as duplas 11, 13, 14, 23 e 34 as mais promissoras.

ACONTECERÁ HOJE E AMANHÃ AO LEITOR:

Seguem-se as possibilidades felizes ou não de hoje e amanhã com horas e números favoráveis para todos os leitores nascidos em quaisquer dia, mês e ano dos seguinte períodos:

ENTRE 22 DE DEZEMBRO E 20 DE JANEIRO (Capricórnio)

Não despreze os efeitos da afetividade e saiba aproveitar-se dos fins-de-semana para renovar suas fôrças. 14, 18 e 22; 40, 51 e 62 (horas e números).

— Os dias de reinício de trabalho deverão ser de observação e atenção para então traçar um bom roteiro. Faça hoje um programa de realizações. 8, 9 e 20; 65, 76 e 89 (horas e números).

ENTRE 21 DE JANEIRO E 28 DE FEVEREIRO (Aquário)

Agora a Lua em seu signo proporcionará maiores vantagens em compras de imóveis do que em jóias e os amigos estarão dispostos a colaborar no seu roteiro. 9, 11 e 20; 30, 41 e 52 (horas e números).

— Depois de um repouso poderá exercer e enfrentar novos compromissos e ajustar tudo nos seus interêsses pessoais. 8, 9 e 15, 41, 55 e 76 (horas e números).

ENTRE 19 DE FEVEREIRO E 20 DE MARÇO (Peixes)

Não faça planos excessivos para fim-de-semana para atender também aos imprevistos que surgirão e deixar que tudo corra de acôrdo com a sorte. 7, 8 e 13; 44, 56 e 65 (horas e números).

— Sempre que possível deixe sua vida em dia, para não se preocupar com as surprêsas que o destino lhe reserva. 9, 14 e 22, 40, 53 e 77 (horas e números).

ENTRE 21 DE MARÇO E 20 DE ABIL (Aries)

Os amigos novos estão muito preocupados com o futuro e por isso não lhe serão muito úteis nos seus interêsses pessoais. 9, 10 e 17; 28, 37 e 49 (horas e números).

—Não desanime diante dos entraves de oportunistas porque as oportunidades são muitas e chegarão para todos; basta a fé e perseverança. 8, 11 e 20; 44, 55 e 67 (horas e números).

ENTRE 21 DE ABRIL E 20 DE MAIO (Touro)

Haverá sempre alegria nos ambientes de despreocupação financeira e o momento lhe será favorável para aproveitar-se dos seus amigos dadivosos. 8, 9 e 22; 34, 44 e 58 (horas e números).

— Os ambientes sociais requintados são os melhores para fazer negócios de monta e por isso aproxime-se dos ambientes luxuosos sem complexos e sem temores. 7, 8 e 9; 44, 56 e 66 (horas e números).

ENTRE 21 DE MAIO E 20 DE JUNHO (Gêmeos)

Receba sempre com serenidade e amabilidade os amigos que lhe procuram e se mostram bem ajustados aos seus interêsses, para receber boas idéias e informações. 8, 9 e 21; 53, 56 e 57 (horas e números).

— Sua inteligência está de acôrdo com as suas necessidades e por isso a empregue com confiança. 7, 14 e 22; 44, 54 e 48 (horas e números).

ENTRE 21 DE JUNHO E 22 DE JULHO (Câncer)

Tenha conversa preparada para os pedidos de empréstimos, embora ofereça seus préstimos para qualquer apresentação ou esclarecimento. 9, 10 e 22; 45, 63 e 73 (horas e números).

— As contas em conjunto são sempre favoráveis e facilitam a despreocupação em casos graves. Empregue seu capital em coisas que rendem juros adquirindo ràpidamente sua independência. 5, 9 e 10; 45, 36 e 77 (horas e números).

ENTRE 23 DE JULHO E 20 DE AGOSTO (Leão)

O hábito da defesa imediata é sempre oportuno e traz vantagens para a personalidade. Tenha opinião própria e não se desvie do justo. 16, 17 e 18; 45, 56 e 77 (horas e números).

— A publicidade é favorável aos seus compromissos e aumentará muito os negócios realizados. Busque uma recreação mental para melhor aproveitar do seu poder de discernimento. 15, 16 e 17; 45 56 e 76 (horas e números).

ENTRE 21 DE AGÔSTO E 22 DE SETEMBRO (Virgem)

Apesar de fim-de-semana há sempre necessidade de uma revisão geral sôbre os assuntos da semana. 8, 9 e 16; 44, 50 e 75 (horas e números).

— Quanto mais deixar suas atividades que lhe tomam muito tempo melhor para auferir maiores proventos e vantagens no setor econômico e afetivo. 8, 9 e 19; 43, 56 e 57 (horas e números).

ENTRE 23 DE SETEMBRO E 20 DE OUTUBRO (Balança)

Aumentam as responsabilidades e às atenções estarão voltadas para o seu setor. Estude posição de defesa e cuide também da saúde. 8, 19 e 20; 48, 55 e 67 (horas e números).

— O interêsse deverá ser sempre renovado e tomar características novas. Estude novos planos de conquistas. 7, 19 e 20; 14, 45 e 56 (horas e números).

ENTRE 23 DE OUTUBRO E 22 DE NOVEMBRO (Escorpião)

Seja justo nas suas interpretações e será sempre feliz nas realizações e desejos. 7, 8 e 9; 44, 46 e 48 (horas e números).

— O dia será favorável às realizações e possibilidades financeiras; estude planos novos, mas justos e sinceros. 8, 9 e 14; 34, 43 e 55 (horas e números).

ENTRE 23 DE NOVEMBRO E 21 DE DEZEMBRO (Sagitário)

As vingens são sempre um vasto campo de aprendizagem e de lucros imeditos. Aproveite e faça um bom fim-de-semana. 8, 14 e 31; 44, 53 e 63 (horas e números).

— Organize seu ambiente social de acôrdo com as melhores oportunidades e medite sôbre as vantagens auferidas dessa convivência. 8, 9 e 21; 44, 53 e 67 (horas e números).

CLÍNICA DE SENHORAS
DR. CANDIDO DIAS
Partos — Plástica genital — Gravidez — Atrasos
COPACABANA 583 ap 305
Tel 57-8474 das 2 às 6 horas

ANTIGUIDADES
COMPRAM-SE pratarias porcelanas, cristais, jóias e móveis de jacarandá ou cedro. Pagamos o valor de antigüidade — CASA ANGLO-AMERICANA DE ANTIGUIDADES LTDA. Rua Gago Coutinho, 73 — Largo do Machado. Telefone: 25-0118

ESTÁ DOENTE?
Não tem melhoras? Deseja uma consulta espiritualista? Escreva dizendo o que sente para a Tenda Espírita São Miguel, na Rua Conde de Bonfim, 206, Tijuca, enviando envelope, endereço e selos para a resposta.

METRO PASSEIO — METRO COPACABANA — METRO TIJUCA — PAX — RICAMAR — PALÁCIO
HOJE
2 - 4 - 6 - 8 - 10 HS
MÁQUINA ELETRÔNICA QUE FUNCIONA COM AMOR!
A MÁQUINA DO AMOR
BRASÍLIA 1962

O MAIS LEAL DOS HOMENS... O MAIS NOBRE DOS GUERREIROS!
SAMUEL BRONSTON
CHARLTON HESTON
SOPHIA LOREN
EL CID
3ª FEIRA - 5 DE JUNHO
ÓPERA
PRAIA DE BOTAFOGO - 340
LIVIO BRUNI

FREDRIC MARCH — BELA GAZZARA — DICK CLARK — INA BALIN — EDDIE ALBERT
PRECEITO DE HONRA
AMANHÃ 2-4-6-8-10 hs.
VITÓRIA
SEMANA DE PRÉ-ESTRÉIA
A SEGUIR — Fanny

BRUNI
5ª SEMANA SUCESSO!
BRITÂNIA — SÃO PEDRO — REGÊNCIA — RIO BRANCO — FLUMINENSE — IRAJÁ — ROSÁRIO — STA. CECÍLIA — SÃO BENTO — SÃO JORGE — BRASIL
HOJE
MARLON BRANDO
KARL MALDEN
A FACE OCULTA
"ONE EYED JACKS"
UM FILME DA PARAMOUNT O MARCA DAS ESTRÊLAS

DR. WALTER GENTILE DE MELLO
Chefe da Cl. Proctológica do Hospital do IPASE
DOENÇAS INTESTINAIS E ANO-RETAIS
HORA MARCADA PELOS TELEFS.: 52-2069 e 46-9098

KELLY — FLORIDA — LIVIO BRUNI
ESCOPETINHAS — BRASÍLIA — IRIS — MELLO — ALFA
AMANHÃ
NUNCA O CINEMA APRESENTOU CENAS TÃO HORRENDAS!
ELEANOR PARKER
CHARLTON HESTON
A SELVA NUA
TECHNICOLOR

Teatros & Boîtes
Programa para sua Noite

HI-FI BAR E RESTAURANTE
(A casa preferida pela sociedade carioca)
Direção geral de MAURÍCIO LANTHOS
A PRIMEIRA CASA NO GÊNERO DA AMÉRICA DO SUL
Aberto, diàriamente, das 15 até às 5 horas da manhã. Apresentando as últimas novidades do Brasil e do mundo. Cozinha Nacional e Internacional. Clima de montanha
SEM «COUVERT» E SEM CONSUMAÇÃO
AVENIDA PRINCESA ISABEL, 63 — TELEFONE: 57-1870
(PLAZA COPACABANA HOTEL)
A casa consagrada pelos jornalistas brasileiros

GOMES LEAL APRESENTA:
SÔNIA MAMED
na revista 100% transviada
Bom mesmo é ZIRIGUIDUM
com: AUGUSTO CÉSAR, Brigitte Blair, Tirirca, Dorothy Marlow, J. Mafra, Lourdes Salleda, Lídia Brito, Elisa Leal
UM ESPETÁCULO QUE VALE A PENA VER
PREÇOS POPULARES
TEATRO JARDEL — Reservas: 27-6712
HOJE, ÀS 16,30, ÀS 20,30 E 22,30 HORAS

little club
Apresentando a melhor música para ouvir e dançar com solovox espetacular de
Joe Hamond
CONJUNTO DE ZÉ MARIA
LIVIO ROMANO
Serviço de Restaurante
Rua Duvivier, 37-L — Telefone: 57-6081

TEATRO NACIONAL DE COMÉDIA
(Serviço Nacional de Teatro do M.E.C.)
Avenida Rio Branco, 179 — Tel.: 22-0367
Reapresenta o sucesso
"BÔCA DE OURO"
De NELSON RODRIGUES
DEFINITIVAMENTE
7 últimos dias
Hoje, às 16 e às 21 horas
A seguir: "O PAGADOR DE PROMESSAS"
Original de: DIAS GOMES

JOHNNI ALF
e
TAMBA TRIO
LUÍS EÇA (piano-arranjo)
BEBETO (contra-baixo e flauta)
HÉLCIO (bateria-tamba)
Produção: Hélcio Milito
Bottles Bar
RUA DUVIVIER, 37-J — TEL.: 57-1065

ROSANNA SCHIAFFINO — ELSA MARTINELLI — MYLENE DEMONGEOT — DIREÇÃO MAURO BOLOGNINI
PARA O MEIER
EXCLUSIVAMENTE O GRANDE SUCESSO!
A LONGA NOITE DE LOUCURAS
ANNA MARIA FERRERO — ANTONELLA LUALDI — FRANCO INTERLENGHI
LIBERADO PELA CENSURA PARA RIO E S. PAULO
Rigorosamente PROIBIDO PARA MENORES DE 18 ANOS
AMANHÃ — ART-PALÁCIO MEIER

O CANGACEIRO
HOJE E TÔDAS AS NOITES
HELENA DE LIMA
DAS 6 DA TARDE ÀS 3 DA MANHÃ
R. FERNANDO MENDES, 25 — COPACABANA

OK apresenta
Nova Revista
'Mulheres, Música e Fantasia'
STRIP-TEASE — TRAVESTI e ATRAÇÕES
3 SHOWS: AS 0,30 — 1,30 E 3 HORAS
SEM CONSUMAÇÃO — AV. ATLÂNTICA, 1424 - LIDO — TEL. 37-6319

AMANHÃ — LEBLON
cinematográfica nova america apresenta
hércules e a rainha da lídia
(ercole e la regina di lidia) eastmancolor proibido 10 anos
steve reeves — sylvia koscina — primo carnera

Atramo, Althéa e Gurango dominam o campo clássico

Colo-Colo venceu melhor carreira

Realizou, ontem, o Jóquei Clube Brasileiro, no Hipódromo da Gávea, mais uma reunião composta de oito páreos todos em pista de areia. Venceu a melhor prova o animal Colo-Colo, muito bem dirigido pelo jóquei J. Portilho. A seguir, os resultados de ontem:

1º páreo — 1.500 metros — Pista A. Mea. — Prêmios: Cr$ 130.000,00
kg.
1º Lonely?, A. Ricardo ... 55?
2º Lauro?, V. Veloso ... 54
3º Mangá?, J. Portilho ... 57
Diferenças: focinho e 3 corpos — Tempo 98"1/5 — Vencedor (5) 46,00 — Dupla (34) 26,00 — Placês: (5) 1[illegible],00 — (9) 71,00 e (7) 16,00 — Movimento do páreo: Cr$ 4.660.600,00.

2º páreo — 1.000 metros — Pista A. Mea. — Prêmios: Cr$ 110.000,00.
kg.
1º Não?, M. Silva ... 58
2º Guia de Madrid, A. Hodecker ... [illegible]
3º Serenina?, J. Souza ... 48
Diferenças: cabeça e 1 1/2 corpo — Tempo: 64"1/5 — Vencedor (1) 22,00 — Dupla (14) 60,00 — Placês: (1) 14,00 — (10) 67,00 e (7) — Movimento do páreo: Cr$ 5.361.800,00.

3º páreo — 1.300 metros — Pista A. Mea. — Prêmios: Cr$ 180.000,00.
kg.
1º Morgo?, J. Portilho ... 56
2º Guaíra?, A. Bolino ... 55
3º Bonança, A. Santos ... 56
Diferenças: vários corpos e paleta. Tempo: [illegible] — Vencedor (2) 15,00 — Dupla (12) 35,00 — Placês: (2) 17,00 — (1) 15,00 e (9) 16,00 — Movimento do páreo: Cr$ 6.423.300,00.

4º páreo — 1.500 metros — Pista A. Mea. — Prêmios: Cr$ 130.000,00.
kg.
1º Farol do Sul, J. Fagundes ... 57
2º Logan, A. Azevedo ... 56
3º Lord Whisky, F. Conceição ... 5[illegible]
Não correu: Andori.
Diferenças: vários corpos e 1 corpo — Tempo: 97"3/5 — Vencedor (1) 14,00 — Dupla (14) 36,00 — Placês: (1) 12,00 — (8) 22,00 e (2) 24,00 — Movimento do páreo: Cr$ 6.087.000,00.

5º páreo — 1.300 metros — Pista A. Mea. — Prêmios: Cr$ 130.000,00.
kg.
1º Colo-Colo, J. Portilho ... 58
2º Alcucerquibir, A. Azevedo ... 56
3º Rayon, O. Machado ... 56
Diferenças: 2 corpos e cabeça — Tempo: 85"1/5 — Vencedor (4) 44,00 — Dupla (12) 63,00 — Placês: (4) 19,00 — (2) 60,00 e (8) 23,00 — Movimento do páreo: Cr$ 7.421.300,00

6º páreo — 1.400 metros — Pista A. Mea. — Prêmios: Cr$ 130.000,00.
kg.
1º Armendariz, A. Barroso ... 52
2º Montebostil, D. P. Silva ... 60
3º Luar do Sertão, O. Machado ... 52
Não correu: Xininha.
Diferenças: paleta e 1 corpo — Tempo: [illegible] — Vencedor (3) 66,00 — Dupla (34) 55,00 — Placês: (8) 24,30 — (12) 42,00 e (9) 30,00 — Movimento do páreo: Cr$ 6.317.550,00

7º páreo — 1.600 metros — Pista A. Mea. — Prêmios: Cr$ 130.000,00.
kg.
1º Zéo?, A. Bolino ... [illegible]
2º Silicon, A. Ricardo ... 54
3º Van Champ, C. A. Souza ... 55
Não correu: Zimbo.
Diferenças: 1 corpo e vários corpos — Tempo: 103" — Vencedor ([illegible]) 51,00 — Dupla (23) 50,00 — Placês: (6) 30,00 — (4) 70,00 e (2) 72,00 — Movimento do páreo: 6.699.700,00

8º páreo — 1.000 metros — Pista A. Mea. — Prêmios: Cr$ 130.000,00.
kg.
1º Nova Serra, J. Barros ... 57
2º Juaba, C. A. Souza ... 54
3º Bibelô, M. Silva ... 57
Não correu: Nemésia.
Diferenças: 1 1/2 corpo e 2 corpos — Tempo: 64"4/5 — Vencedor (9) 114,00 — Dupla (34) 95,00 — Placês: (9) 38,00 — (6) 38,00 e (1) 19,00 — Movimento do páreo: Cr$ 5.775.600,00.

Movimento geral de apostas: — Cr$ 49.344.680,00.

Teremos esta tarde na Gávea mais uma disputa do G. P. "Presidente Vargas" na pista de grama e com uma dotação de 600 mil cruzeiros ao ganhador. A disputa será ao longo dos dois quilômetros e o campo oferece como nomes principais de Atramo, Althéa e Gurango.

PÁREO DURO

ATRAMO volta bem após ter perdido recentemente uma carreira clássica para esta mesma ALTHEA que volta a enfrentar hoje, disposto a forra. — A égua correu dias atrás em São Paulo tendo figurado com destaque numa carreira bem mais difícil que esta, — forma seguiu ótimo e sua chance continua de primeira. — GURANGO é outro nome de respeito e que completa bem o trio que destacamos na competição. — Trás retrospecto dos melhores de Cidade Jardim estando apto a lutar de igual com igual com os dois restantes citados. — Daí a nossa afirmação que o páreo será duro entre os três com possibilidades de outro nome surgir para mais equilibrar esta disputa que promete agradar em cheio ao carreirista.

DC-aponta

Páreos		Duplas
1º	HURLINGHAM — MOSCO — ESTILHAÇO	13
2º	BARRA MANSA — HANSA — CLOVE	12
3º	BREVET — CAIMAN — GUETARY	12
4º	ARLESIANA — LEVER — NEGELIA	13
5º	XAMETE — ROVER — BRAMANE	12
6º	CARBONIFERA — TA BOA — MINHA PRETINHA	12
7º	ALTHEA — ATRAMO — GURANGO	12
8º	QUIET BOY — GLOUCESTER — MAMBURE	13
9º	ARGUAPO — ELETRICO — CRISTALEIRO	12

Nossos informes para hoje na Gávea

1.º PÁREO — 13,30 HORAS — CR$ 130.000,00 — 1.300 METROS — RECORDE: 77", OKAYAMA

Animais — Jóqueis	Pêso	Treinadores	Possibilidades	Performances	Tempo
1—1 Hurlingham, A. Olivares	54	A. Morales	Chance em qualquer raia	2º de H. Al-Rachid — Trapaceiro	1.300 77" AP
2 Estilhaço, A. Ricardo	51	C. Pereira	Tinindo. Será dos primeiros	2º " Zé Catimba — Palospavos	1.600 103"4/5 NP
2—3 Guerrilheiro, J. Sousa	58	M. Souza	Na grama é um perigo	1º " Vietnan — Mosco	1.300 79"1/5 GL
" Cardan, F. Maia	54	J. Attianesi	Carreira mais forte. Só como surprêsa	7º " G. Consul — Esteio	1.300 96" AL
3—5 Mosco, I. Sousa	56	G. Feijó	Ganhou fácil e pode repetir	1º " Lingote — Risón	1.500 93"2/5 GL
6 [illegible], A. Reis	58	M. Mendes	Custando a encontrar sua melhor forma	Ue " L. Onix — Palospavos	1.600 103"1/5 NE
4—7 [illegible], J. Silva	51	A. V. Neves	Volta bem e em novas cocheiras	2º " Porungo — Phoebus	1.400 88"4/5 IM
" [illegible], S. França	51	A. V. Neves F.º	Correndo pouco. Não gostamos	4º " H. Al-Rachid — Hurlingham	1.300 77" AP

Nossa indicação — HURLINGHAM — Adversário — MOSCO — Bom azar — ESTILHAÇO

2.º PÁREO — 13,55 HORAS — CR$ 180.000,00 — 1.300 METROS — RECORDE: 77", OKAYAMA

Animais — Jóqueis	Pêso	Treinadores	Possibilidades	Performances	Tempo
1—1 Barra Mansa, M. Silva	56	E. Freitas	Agora ficou na conta. Nossa escolhida	3º de Naninha — Clove	1.000 63"2/5 AM
2 Sergipa?, J. Santos	56	O. Pinto	Fraquinha ainda para a turma	5º " Naninha — Clove	1.000 63"2/5 AM
2—3 Oreana?, D. Moreira	58	G. Morgado	Anda prometendo. Olho nela!	6º " H. Grise — Abarga	1.400 92"3/5 AU
4 Hansa, A. Ricardo	56	G. Feijó	Não valeu a última. Muito perigosa	4º " Naninha — Clove	1.000 63"2/5 AM
3—5 Clove, J. Portilho	56	L. Ferreira	Tem bom retrospecto. "Chance"	2º " Naninha — B. Mansa	1.000 63"2/5 AM
6 Minha Morena, D. Silva	56	J. Lourenço F.º	Correndo pouco. Podem riscar	10º " Naninha — Clove	1.000 63"2/5 AM
4—7 Boraille?, J. G. Silva	56	A. Araujo	Melhorou. Bom placê	5º " Florana — H. Grise	1.200 73"1/5 GL
" Garapa, L. Acuña	58	A. Araujo	Por enquanto nada deve pretender	5º " H. Grise — Abarga	1.400 92"3/5 AU

Nossa indicação — BARRA MANSA — Adversário — HANSA — Bom azar — CLOVE

3.º PÁREO — 14,25 HORAS — CR$ 180.000,00 — 1.300 METROS — RECORDE: 77", OKAYAMA

Animais — Jóqueis	Pêso	Treinadores	Possibilidades	Performances	Tempo
1—1 Brevet, A. Santos	53	J. L. Pedrosa	Volta recuperado. É a fôrça	7º de Xamete — Hamlet	1.200 73" GL
2 Huffs, A. Azevedo	56	T. Garcia	Carreira mais forte. Risquem	4º " B. Friend — Rapto	1.000 62"4/5 AM
2—3 Caiman, A. Bolino	56	A. Araujo	Sempre no marcador. Inimigo	3º " Vasari — Guetary	1.300 79" GM
4 Cometa, C. Morgado	56	P. Morgado	Na grama pode aparecer placê	4º " Vasari — Guetary	1.300 79" GM
3—5 Ramuntcho, J. Rivero	56	C. Cabral	Ganhou na Ilha bem. Perigoso	1º " Guaíra — Bules	1.400 89"3/5 IM
6 Rotary, J. Silva	56	L. Ferreira	Agora ficou o páreo mais forte. Nada	7º " B. Friend — Rapto	1.000 62"4/5 AM
4—7 Guetary, A. Ricardo	56	G. Feijó	Tinindo. Vai ser dos primeiros	2º " Vasari — Gaiman	1.300 79" GM
" Springfire, D. Moreira	56	G. Feijó	Corre pouco. Não acreditamos	6º " Vasari — Guetary	1.300 79" GM

Nossa indicação — BREVET — Adversário — CAIMAN — Bom azar — GUETARY

4.º PÁREO — 14,55 HORAS — CR$ 150.000,00 — 1.000 METROS — RECORDE: 56"4/5, ROYAL GAME

Animais — Jóqueis	Pêso	Treinadores	Possibilidades	Performances	Tempo
1—1 Arlesiana, M. Silva	56	E. Freitas	Ganhou bem e está pronto para repetir	1º de L. Champagne — Lever	1.400 85" GM
2 Arge, A. Santos	52	J. L. Pedrosa	Volta com possibilidades	5º " Albena — Lavias	1.300 83"1/5 NP
2—3 Astória, J. Silva	56	G. Feijó	Largando junto deve figurar	Ue " Arlesiana — L. Champagne	1.400 85" GM
" Buena Fé, F. Conceição	52	G. Feijó	Na distância é um perigo	3º " Arlesiana — L. Champagne	1.000 64" NP
3—4 Lever, F. G. Silva	52	J. Lourenço F.º	Confirmando. Será das primeiras	1º " Lonely — Novacap	1.400 85" GM
5 Clicé, J. Rivero	56	M. Gil	Esperando uma grama leve	7º " Arlesiana — L. Champagne	1.400 85" GM
4—6 Negélia, J. Baffica	52	C. Gomez	Ligeira e pode surpreender	4º " Aurora — L. Champagne	1.600 102"4/5 AL
7 Alma de Gato, A. Azevedo	52	R. Barbosa	Carreira agora mais difícil	1º " Bagarre — Orilia	1.300 79"1/5 GM

Nossa indicação — ARLESIANA — Adversária — LEVER — Bom azar — NEGELIA

5.º PÁREO — 15,25 HORAS — CR$ 180.000,00 — 1.400 METROS — RECORDE: 82"2/5, TZARINNA

Animais — Jóqueis	Pêso	Treinadores	Possibilidades	Performances	Tempo
1—1 Xamete, J. Silva	56	R. Carrapito	Ganhou bem e está pronto para repetir	2º de Bárbaro — Bonjardim	1.300 78"4/5 GM
" Kilpar, J. Portilho	54	R. Carrapito	Largando junto está no brinquedo	7º " Bonita — Florana	1.300 78" GM
2—2 Rover, A. Ricardo	56	P. Morgado	Agora na sua turma tem possibilidades	14º " Giuliano — Brigitte	1.600 97"4/5 GP
3 Camboim, A. Barroso	56	G. Morgado	Carreira um pouco forte. Azarão	Ue " Bárbaro — Xamete	1.300 78"4/5 GM
3—4 Bramane, J. Marchant	58	J. S. Silva	Manhoso. Querendo correr é inimigo	5º " Bárbaro — Xamete	1.300 78"4/5 GM
5 Vasari, J. Rivero	56	C. C. Cabral	Ganhou firme. Agora é pule boa de nôvo	1º " Guetary — Caiman	1.300 88"3/5 GM
" Karachi, A. Bolino	54	C. C. Cabral	Só tem cartaz. Não corre nada.	3º " Bacela — Showy	1.400 84"3/5 GM
4—6 Anavion, W. Andrade	56	A. Araujo	Não confirmou na última. Há fé	4º " Bárbaro — Xamete	1.300 78"4/5 GM
7 Zé Aranha, A. M. Caminha	56	A. Barbosa	No placê pode ser lembrado	1º " Gordini — Anglo	1.400 90" IP
" Florana, J. Tinoco	54	A. Barbosa	Aqui vai ficar na fila	4º " Bacela — Showy	1.400 84"3/5 GM

Nossa indicação — XAMETE — Adversário — ROVER — Bom azar — BRAMANE

6.º PÁREO — 16,00 HORAS — CR$ 130.000,00 — 1.300 METROS — RECORDE: 77", OKAYAMA

Animais — Jóqueis	Pêso	Treinadores	Possibilidades	Performances	Tempo
1—1 Carbonifera, O. Machado	58	A. Morales	Levada de barbada. É a fôrça	4º de L. Onix — Palospavos	1.600 103"1/5 NE
2 Esperteza, J. Silva	54	A. V. Neves	Tem possibilidades para a dobradinha	3º " Nelumbo — Sumbi (PA)	1.700 115"1/5 AM
2—3 Minha Pretinha, F. Conc.	55	J. Lourenço F.º	Ganhou fácil. Inimiga certa	1º " Kapagaya — Tropeira	1.600 104" AM
4 Tá Boa, D. Moreno	54	J. F. Valle	Anda na conta. Folgando dará trabalho	1º " M. Tarnat — Rinindo	1.200 77" NP
3—5 Imbuída, A. Nery	58?	F. Pereira	É das surprêsas e também da pesada	Ue " Vancouver — Margarita	1.300 79" GL
6 Margarita, A. M. Caminha	56	H. Souza	Pela última será difícil	Ue " M. Pretinha — Kanagaya	1.600 104" AM
4—7 Colunata?, A. Ricardo	54	F. Abreu	Dizem que melhorou	5º " M. Pretinha — Kanagaya	1.600 104" AM
8 Fairuz, J. Sousa	56	D. Cassas	Bolenda. Só depois do cânter	6º " Zalaca — Margarita	1.300 79"1/5 GL
9 Intruja, A. Nahid	52	W. Freitas	Na grama pode aparecer bem	Ue " Miltônia — Fauvette	1.300 84"3/5 AP

Nossa indicação — CARBONIFERA — Adversária — TA' BOA — Bom azar — MINHA PRETINHA

7.º PÁREO — 16,35 HORAS — CR$ 600.000,00 — CR$ 180.000,00 — CR$ 120.000,00 — 2.000 METROS — RECORDE: 120"4/5, NANDO E ATRAMO — GRANDE PRÊMIO "PRESIDENTE VARGAS" — (BETTING)

Animais — Jóqueis	Pêso	Treinadores	Possibilidades	Performances	Tempo
1—1 Atramo, J. Marchant	60	J. S. Silva	Uma das fôrças. Está bem	11º de Arturo A — Ocille (SP)	2.400 151"3/5 GP
2 Zoeca?, Ad. Santos	59	C. Ferreira	Carreira dura. Só um placê	3º " Bar — Bonjardim	2.000 130" AP
3 Zangão, B. Santos	60	F. Abreu	Com êste peso não acreditamos	3º " Acapu — Abril	1.400 84"4/5 GM
2—4 Althéa, M. Silva	58	E. Freitas	Anda na conta. Uma das fôrças	3º " L. Montez — Queridona (SP)	2.000 122"4/5 GL
" Bonjardim, O. Machado	57	E. Freitas	Mais fraco que a companheira	2º " Bar — Zoada	2.000 130" AP
" Acará, O. Machado	60	E. Freitas	Nada poderá pretender	4º " Bar — Bonjardim	2.000 130" AP
3—5 Baronet, J. Correia	60	P. Morgado	Só na leve e desferrado	3º " F. Yama — Maracaibo	1.600 95"4/5 GL
" Non'Stop, A. Ricardo	57	P. Morgado	Trabalha bem e não confirma	Ue " Giuliano — Brigitte	1.600 97"4/5 GP
6 Gurango, D. P. Silva	57	A. P. Silva	Grande competidor. Pule boa	4º " Giuliano — Brigitte	1.600 97"4/5 GP
4—7 Clorito, J. G. Silva	57	A. Araujo	Cada vez melhor. Vai figurar	6º " Giuliano — Brigitte	1.600 97"4/5 GP
8 Saint-Tropez, A. Barroso	57	G. Ferreira	Inscrição perdida. Podem riscar	5º " Bar — Bonjardim	2.000 130" AP
9 L. Vermouth, D. Moreira	60	W. Alfano	Não corre.	Ue " Zangado — Arlechino	4.000 262"1/5 GP
10 Hedon, A. Azevedo	57	E. Leitão	Craque em Campos. Aqui difícil.	9º " Bable — Balão	1.400 89"1/5 AL

Nossa indicação — ALTHEA — Adversário — ATRAMO — Bom azar — GURANGO

8.º PÁREO — 17,10 HORAS — CR$ 150.000,00 — 1.000 METROS — RECORDE: 56"4/5, ROYAL GAME — (BETTING)

Animais — Jóqueis	Pêso	Treinadores	Possibilidades	Performances	Tempo
1—1 Gloucester, J. Portilho	56	W. Alfano	Volta firme. Tem "chance"	1º de Glossy — Larápio	1.000 61"3/5 AL
2 Aguilhão, A. Nahid	52	C. C. Cabral	Carreira mais dura. Não gostamos	4º " Gepeto — Gordini	1.200 76" IL
2—3 Dogdei?, D. P. Silva	56	A. Morales	Vai aparecer bem no percurso	8º " Acapu — Abril	1.400 84"3/5 GM
4 Argot, M. Silva	52	E. Freitas	Está melhorando. Bom azar	5º " Quiet Boy — Pargo	1.300 77"4/5 GL
3—5 Quiet Boy, O. Machado	58	J. Morgado	Reaparece num páreo bom	3º " Fama — Shia	1.000 62"1/5 AP
6 Quarente?, J. Vieira	52	J. Coutinho	No placê pode ser lembrado	6º " Aresto — Pargo	1.200 76"3/5 AL
4—7 Mamburé, J. G. Silva	60	M. Gil	Na pesada vai dar um trabalhão	Ue " Shia — Quitidien	1.200 74"3/5 AL
8 Atreu, A. G. Silva	52	J. L. Pedrosa	Ligeira e bem no páreo	9º " P. Escarlate — Acapu	1.200 75"3/5 AP
9 Jaboroca?, F. Pereira F.º	52	F. Lavor	Pelas últimas não gostamos.	3º " Dark Dick — D. Scotch	1.000 63"2/5 NP

Nossa indicação — QUIET BOY — Adversário — GLOUCESTER — Bom azar — MAMBURÉ

9.º PÁREO — 17,45 HORAS — CR$ 150.000,00 — 1.000 METROS — RECORDE: 60"4/5, BLAMELESS — (BETTING)

Animais — Jóqueis	Pêso	Treinadores	Possibilidades	Performances	Tempo
1—1 Arguapo, J. G. Silva	57	A. Araujo	Agora na sua distância. Fôrça	3º de Lambão — Estro	1.600 105"1/5 NP
2 Hartim, A. Leite	57	A. Yrillo	Pela última é um bom azar	2º " Estro — D. Scotch	1.200 77"1/5 AP
3 Nardal, J. Medeiros	57	C. I. P. Nunes	Não valeu a derradeira. Pule boa	6º " Estro — Hartim	1.200 77"1/5 AP
2—4 Eletrico, J. Negrello	57	M. Mendes	Correndo bem. Será dos primeiros	4º " Lee — Jaboticabal	1.500 97"1/5 AM
5 Cristaleiro, J. Santos	54	J. Attianesi	Estréia bem enturmado. Ôlho!	1º " Quilad — Canaveral (RS)	1.400 90" AL
6 [illegible], S. França	57	O. Pinto	Corre pouco. Não gostamos	7º " Zé Aranha — Gordini	1.400 90" IP
3—7 [illegible], J. Sousa	57	R. Freitas	Vai atropelar. Placê ótimo	2º " D. Dick — Jaboroca	1.000 63"2/5 NP
8 [illegible], F. Conceição	57	R. Morgado	Melhorou. Agora é perigoso	8º " Estro — Hartim	1.200 77"1/5 AP
9 [illegible], D. P. Silva	57	L. Ferreira	Na distância tem que aparecer	8º " Latim — Don Karadagian	1.200 77"4/5 AP
10 Alceu, F. Pereira F.º	53	G. Pereira	Esperou êste páreo. Cuidado	3º " Nardal — Jabalin	1.000 64"3/5 NL
4—11 Bonheur, V. Veloso	57	J. Perez	Um azar realmente tentador	Ue " Rumboso — Rompante	1.300 78"3/5 GM
12 Good-Year, J. Fagundes	57	A. Corrêa	"Chance" apenas regular	7º " Sterlino — D. Dick	1.600 101" AL
13 Cipó, Dá Silva	57	J. L. Lourenço	Na areia é mais difícil	4º " Rombosa — Rompante	1.300 78"3/5 GM
" Quick-Look, F. Maia	57	M. Sales	Talvez possa defender um placê	Ue " Monteimperial — Arguapo	1.000 63" AL

Nossa indicação — ARGUAPO — Adversário — ELETRICO — Bom azar — CRISTALEIRO

BRASIL JOGOU E VENCEU (BEM) AOS GALESES: 3 A 1

Ferrôlho não adiantou

O gigante John Charles era a peça chave do ferrôlho galês. Chegou ontem da Itália. Quis marcar Pelé e não conseguiu. Cedeu ao grande futebol do extraordinário "saci". Quando Pelé marcou o 3º gol, êle estava perto e, elegantemente, cumprimentou-o. Na foto, vêmo-lo apreciar uma defesa de Kelsey

O gigante outra vez

O gigante John Charles defendeu as poucas bolas altas que a ofensiva brasileira tentou contra o gol galês. Quase dois metros, cabeceava tudo dentro e fora da área. O lance acima dá uma idéia do que foi a atuação de John Charles, nº 5

Mengálvio excelente: torcida esquece Didi

Jogando, ontem à tarde, no Maracanã, a seleção brasileira de futebol venceu a do País de Gales por 3x1, gols marcados por Garrincha, aos 6'; Coutinho, aos 30', do 1.º tempo e Pelé, de fora da área, aos 20' da etapa final. O gol dos galeses foi marcado por Ivor Alchurch (n.º 10) aos 14' do 2.º tempo. O juiz chileno Sérgio Bustamante deixou de marcar dois pênaltes contra o País de Gales, mas atuou bem. A renda foi de Cr$ 18.043.854,00.

Essa foi a melhor partida disputada pelos brasileiros nos amistosos internacionais que precederam ao embarque para o Chile. O segundo jôgo contra os galeses será quarta-feira, no estádio do Pacaembu, em São Paulo. Didi e Zito não fizeram falta à seleção campeã do mundo, principalmente Didi, cuja ausência não foi notada em face da extraordinária atuação de Mengálvio. O Brasil jogou com 10 homens a partir do 17.º minuto do 2.º tempo, quando saiu Pepe (contundido) e ter sido observada a Regra 3 da FIFA, a pedido dos visitantes.

ESCRETE AGRADOU

O time nôvo do Brasil que parece ser o definitivo com a volta de Djalma Santos ao lugar de Jair Marinho, atual de forma satisfatória, correndo e se entendendo muito bem em campo. A defesa estêve segura e ajudou o ataque que foi o ponto alto do jôgo. O trio central Mengálvio, Pelé e Coutinho demonstrou perfeito entrosamento e Garrincha, com suas investidas perigosas e velozes, foi um complemento valioso. Pepe, até sair machucado, jogou muito bem. Sofreu forte entorse no joelho esquerdo e apesar de ter voltado a campo aos 15 da etapa complementar, usando joelheira, foi retirado de campo sentindo dôres intensas aos 17".

Os galeses exigiram o cumprimento da Regra 3, da FIFA e evitaram que o quadro brasileiro substituísse o jogador contundido uma vêz que, Djalma Dias substituíra a Mauro, aos 43" do 1.º tempo. A partir dos 17" da segunda etapa, o Brasil jogou com dez e o seu ímpeto de dominador absoluto, decaiu um pouco.

OS QUADROS

O Brasil entrou em campo (após os galeses), às 15,51 horas, com o seguinte time: Gilmar; Jair Marinho, Mauro, Zózimo e Nilton Santos; Zequinha e Mengálvio; Garrincha, Coutinho, Pelé e Pepe.

Djalma Dias entrou no lugar de Mauro ao findar o primeiro tempo e se não comprometeu também não fêz por merecer a posição titular.

Os galeses alinharam: Kelsey; Williams, John Charles, Hennessey e Crowne; Hopkins e Vernon; Len Alchurch, Mel Charles, Ivor Alchurch e Clift Jones.

O juiz chileno Sérgio Bustamante, auxiliado pelos "bandeirinhas" Antônio Viug e Eunápio Queiroz, teve, no todo, boa atuação. A restrição que se lhe faz é a da omissão em dois penaltes contra os galeses, aos 33" e 34, do 1.º tempo, ambos sôbre Garrincha. No segundo, o nosso atacante foi agarrado pela manga da camisa e caiu ao chão. O jôgo foi iniciado às 16 horas e o 2.º tempo às 17.03 horas.

GOLS

O primeiro gol do Brasil, marcado por Garrincha, resultou de uma jogada de Pelé, no lado esquerdo da grande área galesa. Combatido pelo gigante John Charles, Pelé livrou-se sem tocar na bola, que ficou com Garrincha. O ponteiro progrediu, perseguido por Crowe, e arrematou à meia altura contra Kelsey, aninhando a bola nas rêdes. Foi aos 5' do primeiro tempo.

O segundo, conquistado por Coutinho, foi todo êle feito por Pelé. Coutinho teve apenas de fazer a bola passar a linha de gol. A jogada começou num avanço de Mengálvio, que bateu a dois e entregou a bola a Pelé; êste avançou, abriu uma brecha entre Williams e Hopkins e serviu a Coutinho, que chutou forte para o fundo das rêdes. Eram decorridos 30 minutos do primeiro tempo. O placar favorável ao Brasil permaneceu até o fim dessa etapa.

No segundo tempo, Ivor Alchurch, aproveitando um passe de John Charles, passou entre Djalma Dias e Nilton Santos e chutou rasteiro, forte e inesperado para Gilmar. Foi aos 14' do segundo tempo.

O terceiro gol do Brasil foi marcado por Pelé, de fora da área, num chute forte e surpreendente. Assediado por John Charles, pisou na bola e caiu. Recuperou-se, deu a volta levantando-se e chutou forte e alto contra Kelsey, no canto direito, aos 20' da etapa final. Foi tão bonito o gol que John Charles cumprimentou Pelé.

GILMAR SEGURO

Todos os craques nacionais jogaram bem. Gilmar, porém, nas vêzes em que foi chamado a intervir saiu-se muito bem. Teve ensejo de praticar defesas espetaculares, principalmente no segundo tempo, quando a defesa, sobrecarregada com a ausência de Pepe (Mengálvio e Nilton Santos cobriram o setor), passou a ser pressionada pelo ataque galês com a infiltração de John Clift (ponta esquerda) pelo centro.

Os galeses jogam duro e têm muito fôlego. Correm muito em campo e não demonstram cansaço. São frios e bem articulados no meio do campo. Passam de primeira e rechaçam invariàvelmente para a frente, nunca lateralmente. Perderam o jôgo, mas em nenhum momento se entregaram, tendo lutado bastante contra Zequinha e Mengálvio, que atuaram muito bem, principalmente Mengálvio, perfeito no desarme às investidas de John e Mel Charles e pleno no apoio a Coutinho e Pelé.

CONTUSÕES

Pepe machucou-se aos 12' do segundo tempo. Saiu de campo e voltou, logo após com joelheira na perna esquerda. Insistiu em jogar e, não resistindo às dores que sobrevieram a um chute forte que fêz contra o arco galês, deixou a peleja para não mais voltar. Chorava quando foi retirado do campo.

Garrincha, quase ao encerrar-se o "match", deixou o campo com a chuteira direita na mão. Sofreu entorse no tornozelo. Com esfôrço voltou a campo mas não interviu em nenhuma jogada, pois o árbitro terminou o jôgo.

Cariocas só hoje vão para S. Paulo: 'Mamãe'

Atendendo a pedidos de todos os jogadores cariocas que estão na seleção, o sr. Paulo Machado de Carvalho permitiu que êles sòmente se transportassem para São Paulo na tarde de hoje, pois o chefe da delegação achou humano e ponderável a solicitação feita, pois êles queriam passar o "Dia das Mães" junto aos seus familiares.

Os jogadores paulistas regressaram ontem (20 horas) a São Paulo, sendo que, na tarde de hoje, todos os jogadores do selecionado se concentrarão no Morumbi, para o segundo jôgo com o selecionado galês na próxima quarta-feira, em São Paulo.

Notas de basquete

1 — Valdir Mota, ex-presidente do América, é o nôvo diretor técnico da Federação Metropolitana de Basquete. Substituirá a Cláudio Bernardazzi, cuja demissão acaba de ser aceita pelo presidente José Júlio Cavalcante.

2 — Pelo certame carioca de infantis jogarão na manhã de hoje: Botafogo x Vasco, Riachuelo x Fluminense, Mackenzie x Tijuca TC e América x Aliados. Nas quadras dos apontados em primeiro lugar e início fixado para as 9 horas.

3 — A rodada de amanhã, referente ao returno de classificação do certame carioca, zona rural-suburbana, compreende os seguintes jogos: Vasco x Mackenzie, Riachuelo x São Cristóvão, Valim x Sampaio, Olaria x Jacarepaguá e Aliados x Bangu.

4 — Conclui-se na quarta-feira a parte de classificação dos clubes agrupados na Zona Norte-Sul, surgindo como atração o tradicional Fla-Flu. O jôgo terá lugar no ginásio das Laranjeiras e o seu resultado não modificará a posição dos dois clubes, ambos já classificados e com posição garantida na parte final do campeonato.

5 — Decepcionante a atuação do Botafogo frente ao Flamengo, no jôgo de anteontem, na quadra coberta da Gávea. Preocupados com a campanha invicta de seus juvenis, os dirigentes alvinegros se esqueceram do quadro principal, talvez por não lograrem a classificação para o final do certame. O que vimos foi uma atuação bisonha de Marreco e seus companheiros, com o detalhe curioso de só terem obtido a única cesta de campo no primeiro tempo com 17 minutos de jôgo. A retirada do pivô Sérgio, da equipe principal para reforçar o conjunto líder juvenil, resultou numa vertical queda de produção dos botafoguenses, que mostram dessa maneira o desejo de obter novamente o título de juvenis, embora arrazem de vez a sua representação principal.

MAURÍCIO

Em São Paulo Julinho jogará contra galeses

Julinho entrará no segundo jôgo com o selecionado galês para um teste que não deverá ser o definitivo, entretanto, sua presença nessa partida de quarta-feira próxima será apenas por um período, pois ainda não está em suas reais condições, sendo que outro jogador deverá entrar nesse encontro, segundo disse à reportagem na noite de ontem o técnico Aimoré, não querendo salientar qual será êsse segundo jogador, admitindo-se que seja o ponteiro Jair.

Sôbre Julinho, Aimoré não quis nada mais adiantar será êsse teste final ou não, mas deu a entender que Julinho continuará. Por seu turno, o preparador físico Paulo Amaral disse que Julinho não está em condições, mas que dentro de mais dois treinos de conjuntos poderá apresentar essas condições, falando mais que no último coletivo realizado no Fluminense aos 30' do treino Julinho estava exausto.

BANCO CONTINENTAL S.A.

ASSEMBLÉIA GERAL EXTRAORDINÁRIA

PRIMEIRA CONVOCAÇÃO

São convidados os srs. acionistas do Banco Continental S. A. a se reunirem em sua sede social, na Rua da Quitanda nº 85, nesta cidade, em Assembléia-Geral Extraordinária, no dia 15 de maio de 1962, às 20 horas, a fim de tomarem conhecimento e delibararem sôbre a seguinte matéria:

a) verificação do aumento de capital autorizado em Assembléia-Geral Extraordinária de 26 de março de 1962;
b) reforma dos Estatutos;
c) assuntos gerais.

Rio de Janeiro, 2 de maio de 1962. — *Vicente Noronha* — Presidente em exercício.

SINDICATO DOS EMPREGADOS EM ESCRITÓRIOS DAS EMPRÊSAS DE NAVEGAÇÃO DO RIO DE JANEIRO

RUA DOS ANDRADES N.º 96 — 4.º ANDAR — SALA 401

EDITAL DE CONVOCAÇÃO

Pelo presente ficam convocados os associados dêste Sindicato, para uma Assembléia Geral Extraordinária, a realizar-se na sede do Sindicato na próxima têrça-feira, dia quinze (15), em primeira e segunda convocações, respectivamente, às 16,00 e 18,00 horas com a seguinte

ORDEM-DO-DIA:

a) — Leitura e aprovação da Ata da Assembléia anterior;
b) — Para tratar de andamento do processo sôbre pagamento do adicional de insalubridade.

Estado da Guanabara, 10 de maio de 1962.

a.) JUCUNDINO GONZAGA DA SILVA
Presidente

Paulo Machado: agora o time está afinando

Após o jôgo de ontem, em que a seleção brasileira derrotou o selecionado galês por 3 x 1, a euforia no vestiário nacional era contagiante, com os homens da CBD abraçando-se e indo em massa abraçar o chefe da delegação, sr. Paulo Machado de Carvalho que disse: «Ganhamos bem. Gostei principalmente do time no segundo tempo onde tivemos seis dêles em cima de três de nossa defesa e ela se saiu muito bem. Foi uma experiência muito boa, pois não sei o que nos espera no Chile. Estou satisfeito e digo ao povo que pode esperar mais, muito mais dessa seleção. Ela está afinando.»

Por seu turno o técnico Aimoré Moreira, depois de confortar seus pupilos, com tapinhas no rosto de cada um e abraçá-los, disse: «Estou feliz. O time jogou bem e nós tivemos oportunidade de testar alguns jogadores. Não devemos esquecer que êsses jogos são para testar. Agora, o que não podemos é atender o público em escalar êsse ou aquêle, pois se assim fizéssemos estaríamos mostrando apenas ao público os jogadores e não apurando a seleção que tem o mais sério compromisso no Chile. Sôbre a vaia que o público deu em Pelé numa jogada ruim, isso é natural e não atrapalha porque não ligamos para isso. E aí está que logo após a vaia Pelé se aborreceu e fêz aquêle gol. O povo vibrou.»

BRASIL VAI BEM

Falando à reportagem, assim se pronunciou o selecionador galês, sr. P. Murphy: "O Brasil vai bem na Copa do Mundo. Há uma diferença apenas entre o futebol europeu e o sul-americano e ela reside no detalhe de que na Europa se joga mais ligeiro e o futebol sul-americano é mais lento. A partida de hoje foi boa e o Brasil mostrou o seu perigo na Copa do Mundo".

Outras declarações se seguiram e entre os brasileiros temos:

GILMAR — "Foi uma batalha difícil, mas a equipe reagiu no momento preciso. Tentaram inutilizar Pelé mas êle se cuidou bem... O Mané estava num dia inspirado e com suas diabruras aliviou a nossa defesa. O time dêles é bom e não tem ponto fraco, mas o melhor é o ponta esquerda".

DJALMA DIAS — "Tenho auto-crítica. Reconheço que falhei numa jogada, mas no resto fui bem..."

CARLOS NASCIMENTO (com a Bandeira do Brasil enrolada em baixo do braço) — "O resultado foi bom. Enquanto o jôgo com Portugal havia um certo "frio" na equipe neste jôgo o quadro atuou com calor e aí está o resultado. Bom e de agradável prenúncio. A substituição de Mauro por Djalma Dias já estava no esquema desde há muito tempo. A sua saída foi para dar uma chance a Djalma Dias. Vamos aguardar agora o segundo jôgo, em São Paulo".

Sindicato dos Trabalhadores nas Indústrias de Vidros Espelhos, Cerâmica de Louça e Porcelana do Estado da Guanabara

ASSEMBLÉIA GERAL EXTRAORDINÁRIA DO GRUPO PROFISSIONAL DE CERÂMICA DE LOUÇA E PORCELANA (Fábricas: INDÚSTRIA DE PORCELANA BRASIL LTDA., CERÂMICA BONSUCESSO E VIEIRAS DE CASTRO, COMÉRCIO E INDÚSTRIA S/A)

EDITAL DE CONVOCAÇÃO

Pelo presente edital, ficam convocados todos os trabalhadores participantes da categoria profissional de Cerâmica de Louça e Porcelana (INDÚSTRIA DE PORCELANA BRASIL LTDA., CERÂMICA BONSUCESSO-GONÇALVES CIBRÃO & CIA. e VIEIRAS DE CASTRO, COMÉRCIO E INDÚSTRIA S/A), para reunirem-se em Assembléia Geral Extraordinária a realizar-se no dia 17 de maio de 1962, quinta-feira, na sede social à Avenida Presidente Vargas, n.º 1.763, sobrado, às 18 horas em primeira convocação ou às 19 horas em segunda convocação, no caso de não ter havido número na primeira convocação, para tomar conhecimento e deliberar na seguinte Ordem-do-dia:

a) leitura do expediente;
b) examinar a situação dos salários e determinar a taxa pretendida de aumento salarial;
c) autorizar, por escrutínio secreto, a diretoria do Sindicato, instaurar dissídio coletivo de trabalho na Justiça do Trabalho para aumento salarial.

Rio de Janeiro, 10 de maio de 1962.

ANADIR PIRES DE ALMEIDA — Presidente do Sindicato.

Bondes param se govêrno não subvencionar aumento

Diario Carioca

RIO DE JANEIRO, DOMINGO, 13 E SEGUNDA-FEIRA, 14 DE MAIO DE 1962

Prosseguem os preparativos para a greve dos trabalhadores em carris urbanos, que reivindicam o pagamento do aumento de 45 por cento desde 1.º de abril, que está condicionado pela "Rio Light" à elevação das tarifas dos bondes em dois cruzeiros.

Considerando que tal aumento não dará para cobrir as despesas da fôlha de pagamento, que atingem 90 milhões de cruzeiros de mensais, os representantes da "Rio Light" impuseram uma outra condição: o Ministério de Minas e Energia deve conceder uma sobretaxa na energia elétrica

SEM DATA

A ameaça dos trabalhadores de deflagrarem esta semana um movimento paredista, visando o pagamento do reajuste salarial, ainda não tem data fixada, mas os delegados sindicais vêm conclamando a classe.

No decorrer desta semana, os dirigentes sindicais convocarão uma assembléia-geral para colocar os trabalhadores ao par dos entendimentos junto às autoridades governamentais.

SOLUÇÃO

Os representantes da "Rio-Light" vêm reafirmando sua opinião de que o aumento de dois cruzeiros nas tarifas bondes, concedida pelo govêrno do Estado da Guanabara não dá para cobrir a elevação da despesa nas fôlhas de pagamento.

Por outro lado o diretor do Departamento Nacional do Trabalho submeterá o assunto ao ministro do Trabalho, a fim de verificar a possibilidade do Ministério de Minas e Energia conceder uma sobretaxa na energia elétrica, conforme desejam os dirigentes daquele Grupo Econômico.

ATUAL COMANDANTE

A senhora Delinda Mellace Marinho, comandante da Polícia Feminina da Guanabara.

Polícia Feminina vai homenagear fundador

"Defender os indefesos — Reerguer os decaídos — Elevar a moral pública" — foi o lema criado pela senhora Maria Herminia Lisboa, que em 1953, criou a Polícia Feminina, razão pela qual será homenageada "post-mortem" na ex-Câmara dos Vereadores pela atual comandante do Polícia Feminina da Guanabara, senhora Deolinda Mellace Marinho, quando será homenageado também o Conselho Fiscal, composto de autoridades e jornalistas.

Atualmente a Polícia Feminina da Guanabara conta com um efetivo de 120 "môças-policiais" que patrulham a cidade de Norte a Sul, prestando relevantes serviços à população carioca. Dentro dos próximos dias deverá ser inaugurada a sede própria da "PF", na Rua Sete de Setembro. A regulamentação, da "PF" está tramitando na Câmara dos Vereadores e sendo defendido pelo deputado Valdemar Viana, patrono daquela corporação.

FUNDAÇÃO

No ano de 1949 a senhora Maria Herminia Lisboa idealizou a criação da Polícia Feminina, que deveria ser incorporada ao então Departamento Federal de Segurança Pública. A idéia foi apresentada ao chefe de Polícia, general Ciro de Resende, que prometeu sua aprovação para a concretização do plano.

Tempos após, no dia 4 de fevereiro de 1953, tendo à frente a senhora Maria Herminia Lisboa que contava naquela época com 76 anos de idade, na Escola de Polícia Feminina, que funcionava na sede da União Local Feminina, à Rua Debret, 23, era dada a primeira aula, que atraiu a atenção de grande número de senhoras da nossa sociedade.

PRIMEIRA TURMA

No dia 18 de maio daquele mesmo ano, no Auditório do Ministério do Trabalho, tendo como patrono o sr. Pedro Calmon foi formada a primeira turma da Polícia Feminina. As formandas do curso tiveram a orientação da senhora Consuelo Carbonell Fernandes, sendo a sua idealizadora a senhora Maria Herminia Lisboa, que naquela solenidade, recebeu a homenagem das autoridades presentes, dentre elas o senador Mozart Lago e Hamilton Nogueira, além do comissário José Pastor de Oliveira.

A atual comandante da "PF" senhora Deolinda Mellace Marinho, em continuação à obra social de Maria Herminia Lisboa, conta atualmente com um efetivo de 120 "môças-policiais" e postos nos seguintes logradouros: "Cantareira, Central do Brasil, Estação Rodoviária, Juizado de Menores (Copacabana), Leopoldina Ilha das Cobras, Edifício Central (Avenida Rio Branco), Bangu, onde policiam tôdas as Escolas do Estado; Rádio Nacional, Tribunal de Justiça e sede do 11.º Distrito Policial.

UNIFORMES NOVOS

A atual direção da "PF" conseguiu ainda melhorias nos uniformes da corporação, que passaram a ser de tecido melhor e com côr mais suave. Outra medida introduzida pela senhora Leolinda Mellace Marinho é o uso de "saia-calça", que vêm sendo usadas pelas policiais. Várias solicitações vem sendo encaminhadas

(Conclui na 3a. página)

Escola sem professôra desde março

O sr. Geraldo Pedreira Maia, auxiliar de gabinete do ministro Virgílio Távora, esteve, ontem, na redação, para reclamar contra a Escola 9-2, Mem de Sá, que desde o início do ano letivo não tem professôra para lecionar à turma do 2.º ano, no segundo turno.

O reclamante diz que "esperou, pacientemente, até agora, aceitando as desculpas da diretora da Escola, pela falta de professora. Os prejuízos que vem tendo sua filha, Regina Maria Pedreira, como tôdas suas colegas de turma, fizeram com que êle viesse tornar pública a reclamação.

CONSELHO

A idéia de vir aos jornais reclamar não foi do sr. Geraldo Pedreira, segundo afirmou. A própria diretora da Escola aconselhou, para que o governador tome conhecimento (apesar das reclamações feitas) e mande uma professôra.

Quase findo o primeiro ciclo do ano letivo, as alunas do 2.º ano (2.º turno-turma 12) ainda não tiveram uma aula sequer, mas todos os dias vão à Escola, "gastando farda e calçado", conforme friza o reclamante.

OUVINTES

Enquanto o governador não manda uma professôra para a turma prejudicada, o sr. Geraldo sugere que "as alunas fiquem, pelo menos, como ouvintes, nas outras turmas".

"Far-se-ia a distribuição — explica — nas turmas que têm professôra, evitando que as meninas tenham que ir à Escola só "para uma visita" e depois voltar para casa.

COMÍCIO DO PST FOI PROIBIDO

A chefia de Polícia indeferiu, ontem, o pedido do Partido Social Trabalhista, para a realização de um comício na Praça Floriano (Cinelândia), no próximo dia 15 do corrente, têrça-feira, às 18 horas.

Esclareceu o DESP, justificando a recusa, ser impossível o acolhimento da pretensão, visto não se encontrar o local escolhido para o comício incluído entre os logradouros destinados a reuniões de tal natureza.

"Baião de dois"

À nutricionista do SAPS; quando prestava esclarecimentos à reportagem sôbre o preparo do "baião de dois", prato que está sendo ensinado, entre muitos outros, aos candidatos à cozinheiro. O diretor do Ensino, (ao centro) assiste à demonstração

Reza e campanha

Ao mesmo tempo em que iniciam uma campanha para a revogação do artigo 58, da Lei de Diretrizes e Bases, as normalistas da E. N. Nossa Senhora da Piedade esperam que a santa as ajude

Câmbio negro do feijão vai subir: crime prossegue

Há alguns dias anunciávamos que o feijão está desaparecendo da cidade. Tabelado pela COFAP em Cr$ 55,00 o quilo, a mercadoria vem sendo desviada para outros Estados onde o preço oficial não é respeitado. As lojas recebem cada vez menos estoque e as poucas sacas que chegam desaparecem em uma hora. Segundo afirmações do presidente da Bôlsa de Gêneros alimentícios, sr. Climério Pereira Veloso, o problema é de preço, o govêrno sabe disso há mais de um mês e até agora a única medida tomada pela COFAP foi proibir que o feijão saísse da cidade. Como conseqüência direta e confirmando denúncia feita há dias pelo DIARIO CARIOCA, o feijão está sendo especulado no câmbio-negro por mais de Cr$ 100,00 o quilo, preço que ainda vai subir pois o produto não está entrando na cidade e não há estocagem.

Enquanto o problema da importação que o govêrno fará para os meses de setembro, outubro e novembro — quando a produção, devido ao clima, diminue, — já está sendo estudada, enquanto a COFAP observa as amostras estrangeiras que chegam à Bôlsa para realizar uma importação de 4.000 toneladas pelo melhor preço, a crise interna aumenta a cada dia, o feijão desaparece do mercado carioca, entra no câmbio-negro e ninguém faz nada, diz o sr. Veloso.

SEM COTAÇÃO OFICIAL

Como conseqüência direta da crise o feijão não está sendo cotado na Bôlsa há alguns dias, porque não há ofertas para venda. Os comerciantes e produtores não querem entregar sua mercadoria pelo preço oficial, alegando que os agricultores estão cobrando muito e, pela tabela, a venda lhes traria sérios prejuízos.

A cidade recebe, diàriamente, pouco menos de 1.000 toneladas, que se esgotam em menos de duas horas e a estocagem não aumenta há dias. Para os comerciantes da Rua do Acre não interessa vender pela tabela. E segundo o sr. Nilo Sevalho, representante do comércio, é necessário que a COFAP procure descobrir a verdadeira causa do desaparecimento do principal alimento da cidade: «se é devido a uma queda de produção ou truque dos produtores para conseguirem o aumento. Pelas medidas para a importação estrangeira parece que o órgão está acreditando num declínio de produção.»

ARROZ TAMBÉM

O mesmo problema está acontecendo com o arroz tipo popular que sumiu do mercado porque os produtores querem, no mínimo, 40% de aumento para a venda. Enquanto COFAP e produtores não chegam a um acôrdo o carioca já está, também, sem arroz popular.

A Bôlsa recebe uma média de 13 mil sacas diárias e a estocagem também já desapareceu. Como os preços fixados pelo IRGA são muito caros, estamos recebendo a mercadoria de Goiás, mas as entradas diminuem cada vez mais. Há dias que o produto não tem cotação oficial, porque, como no caso do feijão, não há oferta.

IMPORTAÇÃO

No caso da importação para setembro, outubro e novembro, a Bôlsa já recebeu amostras da Argentina e Estados Unidos. A Argentina mandou feijão de côres que oferece por cêrca de 200 dólares a tonelada e que poderá custar Cr$ 80,00, enquanto o produto oferecido pelos americanos poderia subir até ..... Cr$ 95,00. Para o feijão prêto a oferta americana é de ...... Cr$ 140,00 o quilo, e embora esteja sendo considerado muito caro, não deve ter concorrentes a não ser o México, pois fora o Brasil, apenas aquêles dois países possuem feijão prêto.

As consultas oficiais já estão sendo feitas e o estudo para programar a importação deve começar dentro de poucos dias.

Normalistas contra a lei que as prejudica

As normalistas das escolares particulares iniciaram um movimento para que tenham os mesmos direitos que as dos estabelecimentos do Estado, pleiteando a revogação do artigo 58, da Lei de Diretrizes e Bases, segundo o qual não poderão lecionar em escolas oficiais.

Estudantes da Escola Normal Nossa Senhora da Piedade declararam ontem à reportagem que não cabe a desigualdade de tratamento por várias razões, inclusive porque o currículo das escolas particulares é o mesmo dos estabelecimentos oficiais.

IMPOSSIBILITADAS

O artigo 58, da Lei de Diretrizes e Bases, impedirá as normalistas formadas pelas escolas particulares de exercer o magistério, pois existem poucos colégios privados dedicados ao ensino primário.

Para as jovens, o artigo 161, do 2.º captulo da Constituição do Brasil, e também o artigo 141 lhes estimulam, pois o primeiro garante a "livre iniciativa particular nos diferentes ramos de ensino, respeitadas as leis que o regulem" e o segundo assegura que "todos são iguais perante a Lei".

SÃO IGUAIS

Para provar que os ensinamentos e as leis aplicadas no ensino particular são iguais às do ensino oficial, as normalistas da Escola N. S. da Piedade citaram os seguintes casos:

1.º As matérias liminatórias, para ingresso às escolas, são as mesmas;

2.º) O currículo e o critério de notas, são os mesmos e a Inspetoria do Ensino Primário que fiscaliza as escolas públicas é a mesma que controla os cursos particulares;

3.º) As aulas práticas obedecem o mesmo padrão das ministradas nas escolas estaduais, com todos os requisitos exigidos pela técnica moderna do Ensino Normal.

Pelo expôsto, garantem as normalistas da Escola N. S. da Piedade, que têm direito de lecionar, depois de formadas, em cursos mantidos pelo govêrno".

INVASORES VÃO COMPRAR CASAS DO IAPC

Aprovando proposta do sr. Dante Pelacani, o Departamento Nacional da Previdência Social, determinou, ontem, ao IAPC, a venda imediata dos imóveis do Conjunto Residencial de São José do Rio Prêto, em São Paulo, a seus atuais moradores, que desesperados com a crise habitucional reinante naquêle município paulista, invadiram as casas do instituto ali construídas.

Em sua proposição, o sr. Dante Pelacani afirma que o agravamento da crise de habitações em todo o país contribuirá para um desajustamento social que pode atingir conseqüências imprevisíveis, em conseqüência das precárias condições de vida dos trabalhadores brasileiros, e, que cabe às Instituições de Previdência evitar o agravamento garantindo a seus segurados assistência habitucional, de acôrdo com a legislação em vigor.

Leprologia: Congresso na Guanabara

Já estão sendo tomadas as primeiras providências para a realização do VIII Congresso Internacional de Leprologia, que será realizado na Guanabara, em setembro de 1963. A escolha da cidade foi decidida por ocasião do VII Congresso, realizado em Tóquio, em 1958.

A Internacional Leprosy Association, com sede em Londres, está encarregada da parte técnica da organização dos Congressos Internacionais e, no Brasil, o Ministério da Saúde instituiu a Comissão Organizadora do Congresso (COCIL), que está encarregada dos preparativos.

COMISSÃO

A Comissão, instituída pelo Ministério da Saúde, é composta pelo diretor do Serviço Nacional de Lepra, sr. Fausto Gaioso Castelo Branco, presidente; dos técnicos do referido serviço, de peritos da International Leprosy Association, dos professôres de dermatologia das Faculdades de Medicina, dos chefes de Serviço de Profilaxia da Lepra nos Estados, do presidente da Federação das Sociedades de Assistência aos Lázaros e Defesa Contra a Lepra, do provedor da Irmandade do SS. Sacramento da Candelária e de outros técnicos da saúde pública.

GRUPO DE TRABALHO

Para dinamizar os preparativos para a realização do VIII Congresso, o presidente da COCIL, sr. Fausto Gaioso Castelo Branco, já criou um Grupo de Trabalho, constituído por professôres e outras pessoas interessadas.

PALESTRA SÔBRE A FAMÍLIA

O ciclo de palestras sociais no Clube de Engenharia, promovido pelo Departamento de Atividade Sociais e Relações Públicas, começou com a conferência da professôra Maria Junqueira Schmidt, ex-diretora da Escola Amaro Cavalcanti e autora dos livros "Educar pela recreação" e "Educar para a responsabilidade". A próxima palestra será proferida pelo dr. Raul Bittencourt na têrça-feira, dia 15, às 18 horas.

Psicologia para os 'cucas' da Costeira

Cento e sessenta candidatos às 100 vagas de cozinheiro do serviço de câmara dos navios da Costeira, estão sendo preparados psicológica e socialmente, para os exames, pelo dr. Dantas Barreto, com aulas de psicologia ministrados no SAPS, da Praça da Bandeira, e pelo "maitre" do Copacabana Palace que lhes ensina regras de boas maneiras.

Por outro lado, falando à reportagem do DC, afirmou o dr. Antônio Mendes Monteiro, diretor de Ensino do SAPS, que "afinar o padrão psicológico e técnico dos cozinheiros de navios de passageiros é interessante e importante, porque os profissionais precisam saber criar ambiente e manter a linha de um grande mestre na cozinha".

VALOR DOS PRATOS

Uma das preocupações da equipe que está preparando os candidatos a "mestre-cuca" da Costeira, onde perceberão o salário de Cr$ 21 mil mensais, além das vantagens decorrentes das viagens, é a de que êles "reconheçam o valor nutritivo de todos os alimentos, a fim de que se possa servir um bom prato, gastando-se pouco".

PRATO REGIONAL

Dos pratos regionais, que, também, constam do ensinamento o "pato no tucupi", o cuscus, a passoca e o "baião de dois" estão incluídos como importantes na aprendizagem dos 160 candidatos, cujo preparo está sendo feito sob o comando da coordenadora dos cursos do SAPS, srta. Maridete Almeida Cruz.

EM AÇÃO

Dos concorrentes, 16 já foram aproveitados para os navios "Princesa Leopoldina" e "Princesa Isabel", que estão sendo construídos em estaleiros espanhóis. Outra equipe de 22 homens será escolhida, esta semana, para os navios "Ana Neri" e "Rosa da Fonseca", que se acham em final de construção na Iugoslávia.

(Conclui na 3a. página)

Mamães da Pró-Matre vão ter festa hoje

Mesmo passando por sérias dificuldades materiais com o seu nôvo pavilhão inacabado pela falta de verba, a Pro-Matre comemora o Dia das Mães fazendo hoje uma festa onde vão distribuir um enxoval completo para tôdas as mães que estiveram internadas.

Cêrca de 10 senhoras poderão dar à luz hoje e aumentar assim o número das 74.512 crianças que nasceram naquela maternidade desde sua fundação, há 44 anos. A falta de recursos aumenta cada vez mais, o Pavilhão "Stela Guerra Durval" e "Fernando Magalhães" teve sua inauguração adiada para junho porque o dinheiro acabou, mas a Pro-Matre continua fiel a seu lema: "O caso é atender".

EQUIPE UNIDA

Na história da Pró-Matre já existe uma tradição, verificada pela união da equipe que ali trabalha. São cêrca de 50 médicos, 125 funcionários entre enfermeiras e demais empregados que trabalham 24 horas sem parar para dar assistência à mulher pobre.

Apesar de a maternidade possuir apenas 100 leitos, nenhuma pessoa deixa de ser atendida. São 3 enfermeiras, 2 salas de parto, 2 de operações, 2 berçários, 1 pavilhão de leitos coletivos e 1 de pen- rato. Com o nôvo pavilhão que deveria ter sido inaugurado hoje a instituição vai ter mais uma sala de parto, uma de operações, um berçário e um isolamento, mas as verbas não foram suficientes e a obra só estará concluída em junho; para consegui-lo a Pró-Matre pediu donativos ao comércio e à indústria carioca que, como sempre, não deixaram de colaborar.

Segundo as irmãs de caridade que ali trabalham a casa, se não fôsse a ajuda par-

(Conclui na 3a. página)

Festa pr'a mamãe

Tôdas as mamães da Pró-Matre vão ter festa hoje e presentes.

A repreensão

Ainda repercute, profundamente, nas rodas policiais o ato do curador chefe de Polícia repreendendo, pùblicamente, quatorze delegados pelo fato de "estarem deixando o jôgo-do-bicho e de corridas de cavalo correrem livre em suas respectivas jurisdições".

Como está feita a repreensão tem-se a impressão de que se as referidas autoridades não realizaram flagrantes contra a jogatina é porque não quiseram fazê-lo, não interessaram a sua realização por motivos que não se acomodam com a moral e a dignidade.

Em poucas palavras: o curador chefe de Polícia apontou à opinião pública quatorze delegados que não cumprem seu dever, que não querem combater o jôgo-do-bicho sem dúvida nenhuma por motivos especiais.

Não se sabe se os atingidos pelo insulto, feridos em seu amor próprio, responderam à indignidade, deram a resposta devida à infâmia que os marcará para sempre, pois a repreensão figurará em seus assentamentos.

Se não responderam deveriam fazê-lo com sobriedade, elegância, respeito para que seus nomes não sejam, amanhã, apontados pelos que vivem do escândalo e exclusivamente para êle.

Podem dizer que não foram repreendidas as autoridades que permitiram, pelo dissídio, que "bananas" de dinamite fôssem lançadas na Cinelândia sôbre duas barracas de livro, causando danos materiais apreciáveis. Ainda podem assinalar que os muros, paredes e árvores da cidade são sujos com letreiros e dísticos sem que seus autores sejam colhidos em flagrante. Podem, também, assinalar que nas feiras-livres o feijão prêto, que não se encontra em nenhum armazém, é vendido, livremente, no câmbio-negro razão média o de cento e vinte cruzeiros o quilo.

Que os assaltos se sucedem de forma impressionante e que os entorpecentes, principalmente a maconha, dominam integralmente, de preferência na Zona Sul.

Podem dizer muito mais coisas sabidas de todos.

TIMBAÚBA

Ronda Carioca

Fuzileiro morto por soldados: PM

Autoridades do 10.º Distrito Policial estão em diligências para identificar os dois soldados da Polícia Militar, que ontem, pela madrugada, na esquina das Ruas Sacadura Cabral e Livramento, tentaram matar a tiros de revólver um fuzileiro naval, ainda não identificado, e acabaram por ferir, com dois balaços, o marinheiro Manuel Joaquim de Moura (solteiro, 39 anos, Rua Conselheiro Zacarias, 73). Manuel foi medicado no Hospital Sousa Aguiar e contou ao detective ali de serviço que os milicianos, que estavam acompanhados de dois civis, agrediram o naval porque êste recusou deixar-se revistar.

Operário foi assaltado

Reagindo aos dois elementos de côr prêta, que, de armas em punho pediram sua carteira, o operário Pedro Sebastião Cavalcanti (casado, 25 anos, Rua Barão de Petrópolis, 184), sofreu, na madrugada de ontem, ferimentos incisos no pescoço, produzido por navalha, e feridas contusas na cabeça, resultado de várias coronhadas. Pedro Sebastião foi medicado no HSA. Depois, no 13.º DP contou ao comissário ali de serviço que o assalto se deu próximo à sua residência, quando êle saiu para chamar uma ambulância para sua espôsa, grávida. Disse ainda que os meliantes lhe levaram um relógio e quase 500 cruzeiros em dinheiro.

Gás matou o pintor

Acidente ou suicídio, são as hipoteses aventadas pelas autoridades do 15.º Distrito Policial, que tentam esclarecer as circunstâncias em que ocorreu a morte do pintor de paredes Florisvaldo Batista da Silva (solteiro, 21 anos, Rua da Fronteira, 2, casa 12, em Caxias), cujo cadáver foi encontrado cêrca das 10 horas da manhã de ontem, no banheiro do apartamento 302 do prédio 85 da Rua Doutor Satamini.

Tudo leva crer que o trabalhador tenha se suicidado, aspirando o gás que exalava do aquecedor. Florisvaldo trabalhava na remodelação daquêle imóvel — propriedade de Nelson de Melo — e entrou no banheiro assim que se sentiu sòzinho no mesmo. Porém, como não foi encontrada nenhuma declaração da vítima, justificando suicídio, a Polícia admitiu o acidente. O cadáver foi enviado ao necrotério do IML, a fim de ser determinada a "causa mortis".

Suicidou-se o comerciário

Dizendo que fôra ferido acidentalmente, quando seu companheiro de quarto examinava uma garrucha e esta disparou, deu entrada no Hospital Getúlio Vargas, ontem, o biscateiro Sebastião Lima (19 anos, residente na casa de habitação coletiva da Rua Pádua, 89, em Gramacho). Sebastião, que apresentava um ferimento penetrante no abdome, disse ainda que seu companheiro se chama Juraci Alves de Azevedo e tem verdadeira "adoração" por armas. Porém, "nunca aprendeu a manejá-las". Juraci fugiu após providenciar socorros médicos para sua vítima. A Polícia de Caxias o está procurando.

Tiro acidental feriu "Tião"

Por motivos ainda ignorados, o comerciário Irani Gonçalves Camilha (branco, solteiro, 32 anos Rua Ipiratininga, 1.130), suicidou-se ontem, às primeiras horas da tarde, no interior de sua residência, ingerindo formicida diluído em refrigerante. O fato foi comunicado às autoridades do 22.º DP, que enviaram o cadáver para o necrotério do IML e iniciaram diligências para esclarecê-lo totalmente.

"Passeio" acabou em desastre

Acabou em grave desastre, à saída do túnel do Pasmado, ontem pela madrugada, a "brincadeira" de dois empregados da garagem da Rua Anita Garibaldi, 31. Antônio Catunta, de 26 anos, resolveu dar umas "voltas" no automóvel particular chapa GB-3-97-21, guardado sob sua responsabilidade naquele estabelecimento. Para o passeio chamou o vigia da mesma garagem, José Oliveira e Sousa. O auto "emprestado" saiu em alta velocidade pela Zona Sul. No Túnel, porém, foi abalroado por um lotação não identificado. O automóvel, jogado contra uma árvore, sofreu sérias avarias. Seus ocupantes sofreram contusões e escoriações generalizadas e foram medicadas no HSA, após o que foram autuados no 4.º DP.

Ao pé da francesa Colette 'society' jogou uma flor

Assistindo à estréia de Colette Renard, a sra. Fausto Fonseca, sr. Jorge Costa Neves, sra. Lúcia Pedroso e sr. Hildo Lopes Cunha

O sr. João Saavedra, sra. Ernest Waller, sr. José Willensens e sra. João Saavedra compunham uma das mais elegantes mesas, na noite de "black-tie" do Copa

Uma das mais movimentadas mesas era a que ocupava o deputado José Pedroso, sr. Carlos Teixeira, sra. Iara Andrade, sr. Fausto Fonseca e sra. Jorge Costa Neves

O embaixador Carlos Muniz ladeado pelas elegantes sras. Léa Duvivier e Nenete de Castro

Colette Renard apareceu no palco do "Golden Room", anunciada pelo microfone, como a cantora-revelação francesa. Não decepcionou, apesar de visivelmente nervosa. Foi cantando músicas como "La Táxi-Girl", "Irma la douce" e "Experience sentimentel" (seu mais aplaudido número) e conquistando a platéia mais sofisticada do Rio, que ocupava a maioria das mesas do "Golden" e, no final, uma flor fôra atirada no palco, para homenagear a robusta cantora caricata.

Seu sucesso foi igual ao da sra. Ana Lúcia Santa Rita, que, além de sua extraordinária beleza escoltada pelo Jorginho Guinle, usava um vestido com uma abertura na cintura, deixando antever seu umbigo.

Cantou doze números sem intervalo. Talvez, tenha sido êste seu maior pecado. A platéia do "Golden" acostumou-se com as falsas saídas dos artistas internacionais, evitando uma seqüência que acaba por tornar-se cansativa. Com uma boa voz e dona de grande versatilidade, que permite passar do cômico para o romântico, Colette Renard, que fêz-se acompanhar do marido, pianista Raimond Legrand, de um acordeonista e de um guitarrista, conseguiu conquistar aquêle público intransigente, que lota o Copacabana Palace, em suas grandes noitadas internacionais.

Na abertura da "saison", a elegância predominava, com senhoras muito "chics", aquecidas por lindos "manteaux" de peles. Liderando o grupo elegante as sras. Nenete de Castro, Lêda Ribeiro, Léa Duvivier, Iara Andrade e Helô Amado.

Compareceram: sr. e sra. Otávio Guinle, sr. e sra. Jorge Costa Neves, sr. e sra. Ivo Pitanguy, sr. e sra. Eduardo Duvivier, sr. e sra. Alfredo Tome, sr. e sra. José Colagrossi Filho, sr. e sra. Ângelo Sertório, sr. e sra. Ari de Castro, sra. Helô Amado, sr. e sra. Fausto Fonseca, sr. e sra. José Willensens, sr. e sra. Ataíde Lopes, sr. e sra. João Saavedra, embaixador da Suécia, ministro Virgílio Távora, sr. e sra. Hildo Lopes Cunha, sr. e sra. Ernest Waller, sr. e sra. Carlos Teixeira, sr. e sra. Helvévio Fernandes, sr. e sra. Harry Stone, sr. e sra. Roberto Singery, sr. Jorge Guinle e muitos outros.

Colette Renard, vai conquistar o público no decorrer de suas apresentações

Duas ausências foram notadas e comentadas. A do sr. e sra. Carlos Eduardo de Sousa Campos e a do sr. e sra. Álvaro Catão (Teresa e Lurdes seguiram no dia seguinte para a Europa).

Uma coisa não passou despercebida à maioria dos freqüentadores do "Golden Room": é que o sr. Oscar Ornstein, que tão bem dirige a parte artística do Copa, precisa cuidar imediatamente da substituição do conjunto que toca para dança, na sala de estar da sociedade carioca.

Sra. Ana Lúcia Santa Rita roubou à Colette o sucesso da noitada, acompanhada do sr. Jorge Guinle, sra. Lúcia Stone e sr. Roberto Singery

Não pode ser vendida separadamente

DC-Revista

DOMINGO, 13 e SEGUNDA-FEIRA, 14 DE MAIO DE 1962

Duvivier reuniu 'top-set' para dizer adeus a Muniz

PARA dizer "adeus" ao embaixador da Argentina, sr. Carlos Muniz, que durante alguns anos foi figura das mais queridas do mundo diplomático a sra. Eduardo (Léa) Duvivier, — juntamente com algumas senhoras da nossa sociedade — ofereceu um coquetel, seguido de um banquete e esticada no "Golden Room", no salão nobre do Copacabana Palace.

Foi uma das mais alegres e bonitas recepções da semana que passou, com senhoras esbanjando elegância em alto estilo, sendo possível anotar: o modêlo em gaze, adornado com lindas jóias, da sra. Léa Duvivier; o Balanciaga da sra. Alberto Cortina; o modêlo em renda, com estola vermelha e renda da sra. Maria Eudóxia Gualberto; o vestido em lamê dourado da sra. Teresa de Sousa Campos, que usava um belíssimo colar de esmeraldas; o modêlo verde usado pela sra. Nenete de Castro, adornado com um lindo broche de diamantes.

Estiveram presentes: sr. e sra. Leopoldo Modesto Leal, sr. e sra. José Colagrossi Filho, sr. Fernando Nabuco, sr. e sra. Didu de Sousa Campos, sr. e sra. Eugênio Macedo Soares, sra. Baby Cerquinho, sr. e sra. Ivo Pitangui, sr. e sra. Roberto Singeri, ministro e sra. de La Vega, sr. e sra. Ari de Castro, sr. e sra. Hugo Faria, vice-almirante e sra. Lazzarini, comodoro e sra. Grozzi, sr. e sra. João Saavedra, sra. Clô Veiga, embaixador Hugo Goutier, cônsul Quesada Zapiola, embaixador da Suécia, sra. Lêda Ribeiro, sr. e sra. Angelo Sertório, e a mãe, acompanhada da irmã do embaixador Muniz.

Despedindo-se do homenageado, falou o sr. Augusto Frederico Schimdt elogiando o simpático representante da Argentina em nosso país. Agradecendo o embaixador Muniz ressaltou a cordialidade que sempre encontrou nos brasileiros e, especialmente, no Brasil.

Quase tôda a sociedade foi dizer "adeus" ao simpático embaixador. Na foto, sr. Fernando Nabuco, sra. Lêda Ribeiro, sr. Didu de Sousa Campos e sua elegante espôsa

O poeta Augusto Frederico Schmidt em conversa com o ministro de La Vega

O embaixador do Equador Ponce Yepez ladeado pelas sras. Eduardo Duvivier e Eunice Modesto Leal

Elegantes no 'coq' de Thomé

UM dos mais movimentados coquetéis da semana foi o que o sr. e sra. Alfredo Tomé ofereceram para comemorar a nova idade do anfitrião. Cêrca de cento e cinqüenta pessoas compareceram ao "coq", realizado no bem montado apartamento dos Tomé, na Av. Atlântica. Entre drinques e circuladas de elegância, o casal anfitrião recebeu com aquela distinção e "finesse" que lhes são peculiares.

Muitas flôres, e o excelente serviço de José Fernandes deram a nota "chic" ao acontecimento, que contou com as seguintes presenças: brigadeiro e sra. Corrêa de Melo, sr. e sra. Fausto Fonseca, sr. e sra. Abel Drumond, sr. e sra. Atila Soares, sr. e sra. Mário Pitaluga, sr. e sra. Antônio Sanchez Galdeano, sra. Nenete de Castro, sra. Lêda Ribeiro, sr. e sra. Eduardo Duvivier, sr. e sra. Eugênio Raja Gabaglia, sr. e sra. Alvaro de Sousa Costa, sr. e sra. Osvaldo Penido, sr. e sra. Carlos Lima Rocha, sr. e sra. José Colagrossi Filho, sr. e sra. Benjo Ardib, deputado e sra. José Pedroso, sr. Benito Valadares, sr. Luís Felipe Sousa Sampaio, sr. e sra. Márcio Braga, maqueses de Cattaneo Adôrno, sr. e sra. Otacílio Gualberto, sr. e sra. Ataíde Lopes, sr. e sra. Luís Mac Dowell da Costa, sr. e sra. Eurico Amado, sr. e sra. Harry Stone, sr. e sra. Chermont de Brito, sr. e sra. Jorge Costa Neves, sr. e sra. Roberto Singeri, sr. Jesus Garcia, sr. e sra. Didu de Sousa Campos, sr. e sra. Armin Bernhardt, sr. e sra. Alberto Bianchi, sr. e sra. Osvaldo Shaback, sr. e sra. Vicente Galliez, sr. e sra. Sérgio Bahout, sr. e sra. Hermano Braen, sr. e sra. Santos Badhur, sr. Jorge Guinle, sr. Sebastião Paes de Almeida, sra. Becki Klabin, sr. e sra. Aluísio Muniz Freire, sr. e sra. Fritz Alencastro Guimarães, brigadeiro e sra. Dario Azambuja, sr. e sra. René Ribeiro e muitos outros.

A presença do senador Juscelino Kubitschek era das coisas mais comentadas na elegante reunião.

A simpatia do ex-presidente JK estêve presente ao "coq" dos Alfredo Tomé

Um grupo de elegantes senhoras, que foram participar do elegante "coq" dos Tomé: sra. Fernanda Colagrossi, sra. Vicente Galliez, sra. Nenete de Castro e sra. Spitzman Jordan

O sr. Jorge Guinle mantendo falação com a sra. Teresa de Sousa Campos aparecendo, ainda, a sra. Carmem Teresinha Mayrink Veiga, que usava um nôvo penteado

O embaixador da Suécia também foi dizer "adeus" ao embaixador Muniz. Vendo-se, ainda, as sras. Corrêa Melo e Clô Veiga

Ministro movimentou "society" e foi homenageado com "dinner"

Na residência do ministro da Viação, o sr. e sra. Jadir Nayne, o anfitrião e o sr. Arnon de Mello

HOMENAGEANDO o ministro Virgílio Távora e senhora, que festejavam mais um aniversário de casamento, o sr. Eduardo Farah recebeu um número de figuras obrigatórias em todos os acontecimentos "top" da vida mundana carioca e do mundo político, em sua residência do Joá, que foi cenário de uma autêntica parada de elegância e beleza.

. . Entre os inúmeros amigos que compareceram para as congratulações ao simpático casal, anotamos: deputado José Cândido Ferraz, dr. Herbert Richers, sr. e sra. Hugo de Castro, sr. e sra. Fuad Farah, sr. e sra. Alosio Clark Ribeiro, general e sra. Alberto Farah, sr. Eurico Fichers, juiz e sra. Canabarro Reichardt, juiz e sra. Otávio Pinto, deputado Edilberto Ribeiro de Castro, sr. Arnon de Melo, sr. Fausto Maia, sra. Celsa Guimarães e muitos outros.

A recepção oferecida pelo industrial Eduardo Farah teve continuação na residência do ministro e sra. Virgílio Távora, que comemoraram a festiva data, com um "souper", que contou com inúmeras outras presenças, entre as quais podemos destacar: general Juarez Távoro, sr. e sra. Jadir Nei, sr. e sra. Álvaro Catão, sr. e sra. Adauto de Barros, sr. e sra. Arnon de Melo e embaixador e sra. José Jobim. Foi uma noitada alegre, onde a 'finesse" e o "savoir faire" do casal Távora deslumbrava a todos.

O casal Virgílio Távora em companhia do general Juarez Távora

O ministro Virgílio Távora ladeado pela elegante sra. Lurdes Catão e pelo industrial Eduardo Farah

Na recepção do Joá, mantendo animada falação os srs. José Cândido Ferraz, deputado Edilberto Ribeiro de Castro, ministro Virgílio Távora e o anfitrião

"Society" compareceu e viu Daisy no altar

BELO HORIZONTE — Constituiu-se no maior acontecimento social de Belo Horizonte, o enlace da bonita filha do deputado e sra. Paulo Pinheiro Chagas, srta. Daisy Soares Pinheiro Chagas, com o jovem sr. José Luís de Assunção Faria, filho do casal Lincoln Ferreira Faria. O casamento dos jovens Daisy e Luís uniu duas das mais tradicionais famílias mineiras diante do altar da Igreja de Nossa Senhora da Consolação, em Santo Agostinho, na bonita manhã de domingo passado, onde o padre Euclides Faria, professor da Universidade Católica do Rio de Janeiro, esperava para oficializar a cerimônio.

Após a bênção matrimonial, os pais da noiva receberam, em sua mansão da rua Conde de Linhares, para um magnífico "souper". Figuras das mais representativas da sociedade e do mundo político compareceram, para levar seus abraços ao sr. e sra. Paulo (Zembla) Pinheiro Chagas.

Da cerimônia foram padrinhos o sr. e sra. Otávio Xavier, sr. Hugo Soares Pinheiro Chagas e a srta. Elisabeth Fernandez (por parte da noiva). De José Luís, foram patronos o sr. e sra. Nicolau Scafa, sr. e sra. Renato Pinheiro, sr. Luís Nazareno e srta. Maria Virgínia Assunção Faria. O ato civil foi realizado na véspera, em cerimônia íntima, na residência do casal Paulo Pinheiro Chagas, tendo servido por testemunhas o sr. e sra. Dalmo Pinheiro Chagas. Ao ato religioso compareceu o governador Magalhães Pinto, que fêz questão de levar, pessoalmente, o seu abraço ao seu cordial amigo, deputado Pinheiro Chagas.

Os noivos quando eram cumprimentados pelo governador Magalhães Pinto

A srta. Daisy Pinheiro Chagas sendo conduzida ao altar pelo seu pai

O coronel Leri Santos e o casal Vasconcelos Costa foram participar do "souper" da residência dos Pinheiro Chagas

O deputado José Maria Alkmim conversa com o sr. Moacir Andrade. Duas presenças "top" no casamento de Daisy e José Luís

A vida está nos clubes

NELSON JORGE

UMA das mais belas e tradicionais festas realizadas nesta cidade é, indiscutivelmente, o Baile das Debutantes do Ginásio Português. Êste ano, a mais singela das festas sociais será realizada em trajo a rigor, com a magnífica orquestra de Steve Bernard e com uma majestosa decoração em flôres naturais e nada menos de cinqüenta e uma jovens estarão sendo apresentadas à sociedade carioca. O presidente, Nicanor da Costa Marques, e o diretor social, Amadeu Pinto da Rocha, prepararam uma das mais simpáticas homenagens àquelas que dançarão a primeira valsa nos salões do elegante clube. A seguir, a lista das jovens «debs»: srtas. Ana Maria Gomes Teixeira, Maria Lúcia Bastos Ramos, Teresinha Pasquinelli Castelo, Sheila dos Santos Parada, Ana Maria Couto Pereira, Teresa Maria Pires Pereira, Maria Celina Mirandela da Rocha, Maria de Fátim Monteiro, Maria Elizabete da Silva Lamoers, Rita de Cássia da Cunha Sá, Maria Lúcia dos Santos Azevedo, Carmen Lúcia da Rocha Lavadao, Maria Gracinda Lima Brigido, Lúcia Helena Estéves Pacheco, Aveneci Sarmento, Lígia Maria de Aguiar Gomes, Sandra Sarti, Maria Fernanda Nunes de Oliveira, Maria Fernanda Barbosa da Silva, Vitória Celeste Pinto Rodrigues, Teresa Helena Mirandela, Ana Maria Rodrigues de Almeida, Eliane Gonzales Rodrigues, Lilian Leão de Sousa Manso, Sônia Maria Leão Bandeira, Celi de Sousa Aguiar Cordovil, Virgínia Maria Lopes, Eliana Estrada Pereira, Maria Isabel Ariete de Andrade, Rosali Rocha Lima Ribeiro, Neusa Glória Lopes Rodrigues de Almeida, Regina Célia de Castro Melo, Dulce Maria de Oliveira Werneck, Eliane Pinheiro, Maria da Glória Augusto Machado, Marijara Stopelli Sá Leitão, Maria Eugênia R. Junqueira, Sandra Silva Bellizi, Regina Célia Martins Cotechia, Ana Lúcia Petrillo de Castro Pereira, Vera Lúcia Malfitano Lourenço, Rute Bisachi Colebo, Neusa Domingues Ferreira, Maria Lúcia de Castro Oliveira, Zélia Lourenço da Fonseca, Sônia Regina Martins Fernandes, Regina Fernandes Neto, Tânia Graça Erbolato, Eloísa Lemos Carvalho, Vera Lúcia Sarete Seleto e Eliane Teixeira da Fonseca.

•

ESTA manhã, no Olaria A. C., tôdas as senhoras que foram escolhidas em seus respectivos clubes, como «Mãe do Ano» estarão sendo homenageadas pelo programa «Quando os Clubes se Divertem», do confrade Sílvio Mendonça. Uma caravana sairá da Rádio Mauá, às 9 horas, composta de cem automóveis e com um grupo de soldados dos «Dragões da Independência», que executarão toques militares homenageando o «mais belo dia do ano».

•

A BONITA srta. Vera Lúcia Debasse Borba, filha do nosso companheiro Rufino Borba, estreando nova idade, hoje. Os parabéns de NJ.

•

POSSE DA NOVA DIRETORIA DA A.A.B.C.R.

PÓS a apuração verificada na Sucursal e tôdas as Agências do Banco Crédito Real de Minas Gerais, no Estado da Guanabara, num total de 1.300 eleitores, foi eleito presidente da Associação Crédito Reia o sr. Sérgio Roxo da Fonseca (sucursal) por margem de 57 votos, e, como vice-presidente, o sr. Afonso Celso Noronha Dutra (Agência Leblon).

O presidente eleito, já empossado pela diretoria anterior, fará realizar, até o final do mês em curso, um grande baile na sede da AABCR, pretendendo, nesta oportunidade, inaugurar novas instalações de Hi-Fi para melhor deleite de seus associados.

•

HOMENAGEM A LIDER

EM magnífica festa realizada nos salões do INAPEMA, os líderes de trabalhadores marítimos, membros dos Conselhos Administrativo e Fiscal, em conjunto com os funcionários do IAPM, homenagearam o sr. Pedro Fernandes, representante dos trabalhadores na direção da autarquia, que entrou em nova idade.

Foto da maqueta do Parque Infantil do Nevada Praia, tendo como tema o "Far West", numa concepção do arquiteto Ricardo Menescal, e que dentro de um ano estará proporcionando aos filhos dos associados do novel clube os mais agradáveis momentos na vida de uma criança

De volta com o pé no jato

MARÍLIA SÃO PAULO PENNA E COSTA

(De Buenos Aires, especialmente para o DC)

QUASE com o pé na escada do possante jacto da Panair, de volta ao Brasil, os dias passados na Argentina parecem-me sonho.

Desta vez, as minhas férias foram mais tarde, depois do carnaval. Quando todos já estavam regressando, lá fui eu, pela décima vez em minha vida, às plagas argentinas.

Acontece que, apesar do pêso estar pesado para o turista, nunca houve tanto movimento em Buenos Aires. Solicitando aposentos em Mar del Plata, desde janeiro, só os consegui para depois do carnaval. E prestem bem atenção que essa cidade balneária conta com mil hotéis. Um mistério diríamos, mas muito fácil de se explicar: O jôgo. Não há melhor chamariz turístico que a roleta. E foi essa a única explicação que encontrei dos turistas americanos que, no verão passado, foram de Nova Iorque a Buenos Aires no navio da Moore Mac Cormak. "No Rio não há jôgo... Em Mar del Plata, apesar das praias não serem bonitas, há o que fazer".

Alguém perguntaria: "E Paris tem jôgo"? Não, Paris não tem. Mas Paris é um jôgo permanente de teatros, diversões, exposições, museus, modas, e mulheres. Mas há cassinos em Deauville, em Cannes, Nice, Monte Carlos. Seria um desastre se o Rainir resolvesse moralizar o Principado acabando com o jôgo. A humanidade adora jogar, sem distinção de raça, país e religião. Jogam os velhos, jogam os moços. Jogam os operários e sua "lona" enquanto descansam na obra em construção. Existem quinhentos mil tipos de carteados pelo mundo afora...

Nós aqui, em matéria de turismo, continuamos a confiar ùnicamente na paisagem. Não nos iludamos. Turismo sem jôgo, só transformando o Rio em uma Paris. Mas para isso nos faltam séculos de tradição.

E lá vim eu de Mar del Plata, depois de ver gente nova, ouvir outro idioma, variar de moeda, o que também é bom. Porque jogar, Deus me livre, até hoje não arrisquei um centavo de meu suadinho dinheiro. Sou uma exceção à regra. Sou das tais para quem o jôgo poderia deixar de existir. No entanto, considero-o a única maneira decisiva de atrair o turismo estrangeiro.

Que me perdoem os moralistas...

Jovem Society

BARÃO SIQUEIRA JÚNIOR

NO BAILE dos Guardas-Marinha de 62, realizado anteontem no Clube Naval, dois brotos fizeram sucesso pela elegância e charme: Beatriz Dourado Lopes e Márcia Ramos.

oOo

A BONITA Vera Lúcia Saba foi coroada ontem, no Monte Líbano, sua representante no Concurso Miss Guanabara de 62, num bonito jantar dançante, com o conjunto de Moacir Silva, em estado informal. Estavam na pista — Sheila Bedran, Regina Coeli Assed, Ana Maria Fernandes, Lúcia Curcio Machado, Lew Cobra, Mirian Hsuche e muitos outros brôtos.

oOo

ANA Maria Fernandes nos confidenciou, que doravante não quer mais nada com Cupido, seu último romance lhe deu um trabalho dos diabos. Mas, posso dizer para vocês que seu telefone não pára, e que tem um conhecido rapaz na pista, tentando conquistá-la a todo vapor...

oOo

NÃO gostei do penteado que aquela garôta usava na tarde de ontem, na Pérgola do Copa. Muito desajeitado e sem nenhuma classe...

oOo

LOGO mais, tarde dançante na Hípica, das 7 às 10, com brôtos e superbrotos acontecendo devidamente na pista.

oOo

SUBIRAM ao altar, têrça-feira, a beleza de Rosa Maria Lima com o simpático Adalberto Alves de Lima (oficial de gabinete do governador Celso Peçanha), às 18 horas, na Igreja do Outeiro da Glória. "Congratulations".

oOo

CIRCULANDO na tarde de ontem, num bem bolado traje esportivo, no bar do Country, a charmante Beatriz Miranda Jordão, filha do presidente João Miranda Jordão.

oOo

VISTOS tôdas as manhãs tomando banho de mar, defronte ao Rian, o conhecido Reinaldo Nunes, com amigos em grandes papos.

oOo

CIRCULANDO num "Volks" azul a bonita dançarina de "twist" Marilene Dabus, que ultimamente tem estado desaparecida do "young-set" guanabarino.

oOo

ANA Maria Vasconcelos, que agora está se candidatando ao título de Miss Guanabara, pela Casa do Estudante do Brasil, segredou-nos que seu maior sonho é ser modêlo.

oOo

FIRMÍSSIMO o namôro de Angela Zimbardi e Gilberto Solanês, nas tardes dominicais turfísticas, em grande elegância e com sucesso nas carreiras do Hipódromo da Gávea.

oOo

OTAVINHO Guinle acontecendo em Angra dos Reis, praticando pesca submarina e esquiando em grande estilo, nêste fim de semana.

oOo

A MONUMENTAL Elizabete Barros Barreto, circulando em Roma, devendo seguir na próxima semana para Paris, em companhia dos papais. Segundo me informaram está fazendo dos diabos no Velho Continente.

GRANDE HOTEL ESTORIL
LIDERANDO OS HOTEIS DO E. E. SANTO
VITÓRIA — E. E. SANTO
O maior, o mais luxuoso e o mais moderno Hotel do Estado — End. tel. — ESTORIL — Tel.: 2-217

TERESÓPOLIS
Vendem-se lindos sítios com muita água, em local belíssimo e de grande valorização. Preços excepcionais, financiados em 100 meses sem juros. Plantas e outros detalhes na Av. Presidente Vargas, 534, 2º and. Telefones: 23-8976 ou 43-3328.

Notícias católicas

ROBERTA TEIXEIRA

Encíclica "Mater et Magistra"

Emprêsas artesanais e cooperativas de produção

82. Devem-se conservar e promover de harmonia com o bem comum e conforme as possibilidades técnicas, a emprêsa artesanal, a exploração agrícola familiar, e também a emprêsa cooperativista, como integração das duas precedentes.

83. Mais adiante voltaremos a falar da emprêsa agrícola familiar. Aqui, julgamos oportuno algumas observações acêrca da emprêsa artesanal e das cooperativas.

84. Antes de mais, é preciso notar que ambas as emprêsas, para conseguirem viver, devem adaptar-se constantemente — nas estruturas, no funcionamento e nos tipos de produtos — às situações sempre novas, determinadas pelos progressos das ciências e das técnicas, e ainda pela variação nas exigências e preferências dos consumidores. Adaptação que têm de realizar, primeiro que todos, o artesanato e os sócios das cooperativas.

85. Para êste fim, é necessário que uns e outros possuam uma boa formação não só técnica mas também humana, e se encontrem organizados profissionalmente; e é também indispensável que se exerça uma política econômica apropriada, no que diz respeito sobretudo à instrução, ao regime fiscal, ao crédito e à previdência social.

86. Por outro lado, a ação dos poderes públicos em favor do artesanato e dos sócios das cooperativas encontra-se também justificada pelo fato de representar categorias a que pertencem valores humanos genuínos e que contribuem para o progresso da civilização.

87. Por êsses motivos, convidamos, com amor paternal, os nossos caríssimos filhos — artífices e sócios das cooperativas, espalhados pelo mundo inteiro — a tomarem consciência da nobreza da sua profissão e da importância do que fazem para nas comunidades nacionais se manter o sentimento da responsabilidade e espírito de colaboração, e se conservar vivo o amor do trabalho perfeito e original.

No próximo domingo continuaremos a transcrição da Encíclica Mater et Magistra com "Presença ativa dos trabalhadores nas médias e grandes emprêsas".

DIA MUNDIAL DOS CONGREGADOS

Em todo o mundo, no 2.º domingo de maio celebra-se o Dia Mundial dos Congregados como fator de união, auxílio fraterno e entusiasmo para novos embates. Os marianos de todo o mundo são cêrca de 7 milhões, pertencentes a 8.442 CC.MM. — pomposa ou humildemente, livres ou oprimidos — pois até na Rússia é comemorando subterrâneamente esta data se unam em espírito e sob o manto daquela escolheram como Mãe de forma especial.

No Rio de Janeiro as comemorações terão lugar na Paróquia do Eng. Nôvo (Casa do Cristo Trabalhador) com Concentração às 7 horas, Desfile às 7,30 hs. Missa explicada e cântico às 8 hs., seguindo-se café. Depois haverá a Sessão Magna quando se farão ouvir diversos oradores, especialmente o Revmo. Pe. Francisco Leme Lopes, S.I. e o dr. Orlando Brasil que abordarão respectivamente "O Concílio Ecumênico" e "Roteiro de Formação e Ação", temas êstes propostos pela Federação Mundial das CC.MM. e Confederações Nacionais das CC.MM. do Brasil.

Foram convidados 137 CC.MM. e 4.000 congregados cariocas que nesta manhã do "Dia das Mães" homenagearão a Mãe das Mães A Virgem Ssma.

BISPO ANGLICANO RECEBIDO PELO PAPA

CIDADE DO VATICANO, (ANSA) — O bispo anglicano de Southwark, dr. Mervin Stockweed, foi recebido esta manhã em audiência pelo papa João XXIII. O colóquio realizou-se na biblioteca do potnifice, o qual acolheu com grande cordialidade o bispo anglicano.

Assistiu à audiência, na qualidade de intérprete, monsenhor Igino Cardinale, da Secretaria de Estado vaticana.

NOVAS MEDIDAS NA LITUÂNIA CONTRA OS CATÓLICOS

VIENA (ANSA) — A agência ELTA-Press informa que aprendeu novos pormenores sôbre a perseguição religosa na Lituânia, que diz respeito principalmente à Igreja Católica. Recentemente os soviéticos proibiram aos sacerdotes católicos visitar seus fiéis. Proibiram o uso dos sinos, com exceção duma só vez nos dias de festa e durante as cerimônias fúnebres. Somente nas festas dos padroeiros e em outras grandes solenidades o pároco (porém só êle) poderá distribuir a Santa Comunhão e celebrar as sagradas funções.

Quase em todo lugar se proibiram as procissões religiosas. Destruiram-se cruzes artísticas e capelas e, proibiram-se aos sacerdotes qualquer contato com os jovens. Os mais ativos, os mais closos castigam-se com a deportação, ou com outra punição.

Maria Helena

RIO-BRASÍLIA
BRASÍLIA-RIO

Partidas Diàriamente
Ônibus de Turismo com 2 motoristas e as paradas para refeições

Saturim Turismo

Av. Rio Branco n.º 177 — 3.º andar. Tels.: 42-9915, 42-9449, 52-3550 e 52-3156. Também nas Agências de Turismo

Aniversaria hoje, Antônio Maia, congregado Mariano, jornalista, escritor e secretário da Confederação das Congregações Marianas do Brasil, ao ilustre aniversariante os nossos votos de muitas felicidades.

PENSAMENTO

...a riqueza econômica dum povo, não depende só da abundância global dos bens, mas também, e mais ainda, da real e eficaz distribuição dêles segundo a justiça, para tornar possível a melhoria do estado pessoal dos membros da sociedade: é êste o fim verdadeiro da economia nacional". (Papa João XXIII).

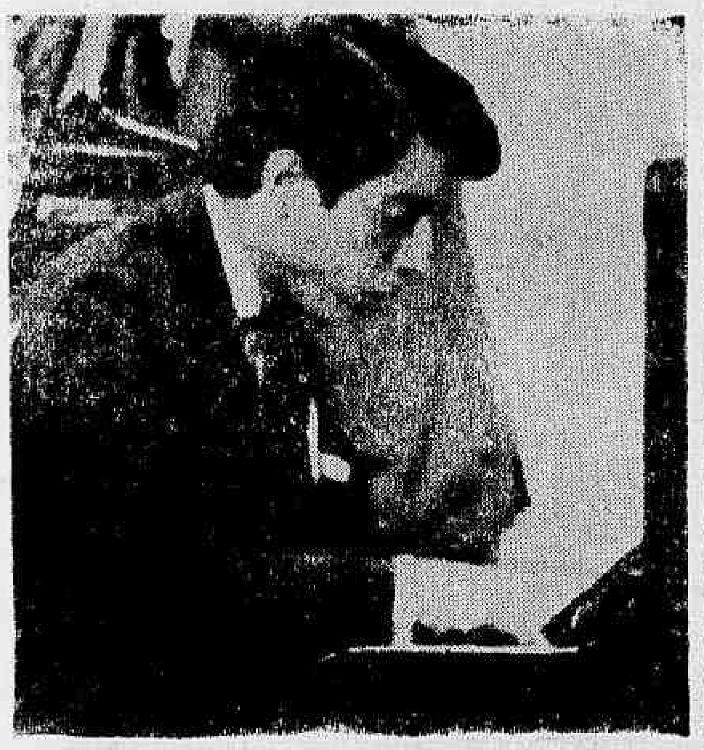

Sérgio Mendes (piano), dirigirá o quarteto de abertura da noite de Jazz

Jazz

"Noite de Jazz": dia 16 no Iate

FLÁVIO E. MACEDO SOARES

SERÁ quarta-feira, dia 16 dêste mês o encontro jazzístico que vinhamos anunciando. Os principais organizadores são o sr. Carlos Alberto de Brito e o colunista de "O Globo", Sílvio Tullio Cardoso. Conjuntos: o já conhecido quarteto do pianista "nouvelle vague" Sérgio Mendes, com Edson Maciel ao trombone de vara, vencedor de duas "palmas de ouro" no Festival de Jazz de São Paulo; o conjunto "Tamba Trio", com Luís Eça ao piano, Bebeto de contrabaixo e Hélcio de bateria, um dos mais bem ensaiadas e apresentados de nosso cenário musical; e o "Aurino & Cipó, Inc." onde dois de nossos tenoristas de maior gabarito se encontram, prometendo "brigas" misteriosas. O local será, naturalmente, a pérgula da piscina do Iate Clube do Rio de Janeiro.

Atmosfera "relaxed" é a chave para a noite em questão. O "show" jazzístico fará parte de um encontro maior. Haverá jantar, e, depois de terminada a apresentação, dança ao som de uma orquestra (não-jazzística) especialmente contratada. A roupa, também, informal: trajo esporte. Até agora o maior defeito dêsse tipo de apresentação tem sido, além da má programação, a presença de um número excessivo de conjuntos. O resultado era que o concêrto se arrastava (como aconteceu no Municipal e em tantos outros lugares) por horas seguidas, aborrecendo os músicos que eram obrigados a números curtíssimos e principalmente aborrecendo o público. Aqui a tentativa será de obter um máximo de concisão sem perder em verdade musical. Resultado — só três conjuntos. São os melhores. Existem outros do mesmo quilate em São Paulo, mas a dificuldade de ensaios, entendimento etc. nos impossibilitou de contratá-los ao menos até o momento presente.

NOTICIAS DIVERSAS

- Morreu o baritonista Léo Parker; de um ataque cardíaco, enquanto tomava banho quente num hotel de Nova Iorque.
- Nas reuniões jazzísticas dominicais do "Little Club" tem estado tremendo o jôgo de dois bateristas. Um nôvo, que é em nossa opinião dos mais promissores a aparecer em muito tempo Rafael. O outro é o já conhecido Vítor Manga, que apesar de não estar em atividade atualmente, não pára de melhorar.

O baterista Hélcio é 1/3 muito importante do "Tamba Trio"

Vamos costurar

MARIA DO CARMO BRAZ

Para o enxoval da noiva de maio

ESTAMOS em pleno mês de maio, o mês que é dedicado à Virgem Maria, o mês das ladainhas e aquêle que é, tradicionalmente, o mês dos casamentos.

No enxoval da noiva não devem faltar conjuntos práticos como o que apresentamos hoje. O mês de maio tem, em geral, temperatura amena, embora seus primeiros dias dêste ano estejam tentando desmentir e querendo se "fantasiar" de comêço de inverno.

Composto de saia e blusa, nosso conjunto se presta para diversos tipos de fazenda. A saia é evasée e a blusa é um chemisier clássico, com gola italiana. E o frio faz-nos sugerir os seguintes tecidos para a saia: lã mescla ou "tweed". Quanto à blusa, pode ser executada em sêda pura ou em vigelã.

Como sugestão das côres, damos para a blusa o tom areia, que é, aliás, a côr da sêda pura. E com esta côr areia do chemister poderão optar por um azul ou um havana na saia.

Se escolherem o azul, façam-na em mescla de lã e terão assim uma ótima combinação Chanel — azul e areia — pois o azul está em alta moda, com todos os seus tons, desde o mais claro até o azul-marinho.

Se a fizerem em "tweed", lembramos o havana, com suas tonalidades que vão do quase beje até o castanho escuro, e tôdas as suas gamas combinam perfeitamente com o areia da blusa.

METRAGEM

Para a saia, precisarão de 90 cm de lã de 1,40 de largura, devido à faixa que contorna a cintura.

Para a blusa, em sêda pura ou em vigelã de 1,30 de largura, vão precisar de 1,10, porque tem gola e a manga é três quartos.

O novo carinho para tôdas as mães do Brasil.

Damos os nossos moldes em manequins 44 e 46 porque, segundo nos dita a experiência, são êsses os tamanhos médios e que podem ser fàcilmente adaptados para um tamanho abaixo e um tamanho acima. Portanto, pràticamente damos três tamanhos cada vez que apresentamos um modêlo.

Antes de passarmos ao esquema dos moldes, queremos lembrar que a vista da gola é forrada e que os punhos são duplos e forrados também, o que não podem ver perfeitamente na foto porque a modêlo, sendo uma garôta moderna, preferiu dobrar a manga para cima.

Passemos agora à explicação dos moldes:

BLUSA

1. FRENTE — cortar duas vêzes (lembre-se de que a gola é italiana)

2. COSTAS — cortar em tecido dobrado ao meio.

3. PALA — cortar em tecido dobrado ao meio.

4. VISTA DA GOLA — cortar duas (gola forrada).

5. MANGA — cortar duas vêzes.

6. PUNHOS — cortar duas vêzes. E' duplo e forrado.

SAIA

7. Como a frente e as costas desta saia são perfeitamente iguais, basta que cortem o molde duas vêzes em tecido dobrado ao meio..

A faixa, notem bem, é de 4 cm de largura na cintura, mas vai se alargando para as pontas. Cortem-na em tecido dobrado ao meio, mas caso a fazenda não dê, façam-na em dois pedaços, com a costura correspondendo ao meio da cintura, nas costas.

O cós é uma tira de 3 centímetros. Sendo duplo, darão 1 centímetro de dobra de cada lado e, depois de pronto, êle ficará com 3 centímetros de largura.

Quanto ao zip, é pôsto na costura lateral.

Agradecemos a tôdas as leitoras a atenção que dispensam à nossa seção e procuramos atender às que nos pedem modelos e moldes, mas sempre dentro do critério que adotamos — o de dar tamanhos que fàcilmente possam ser modificados para um manequim abaixo e outro acima.

ESQUEMA DOS MOLDES

(44 e 46)

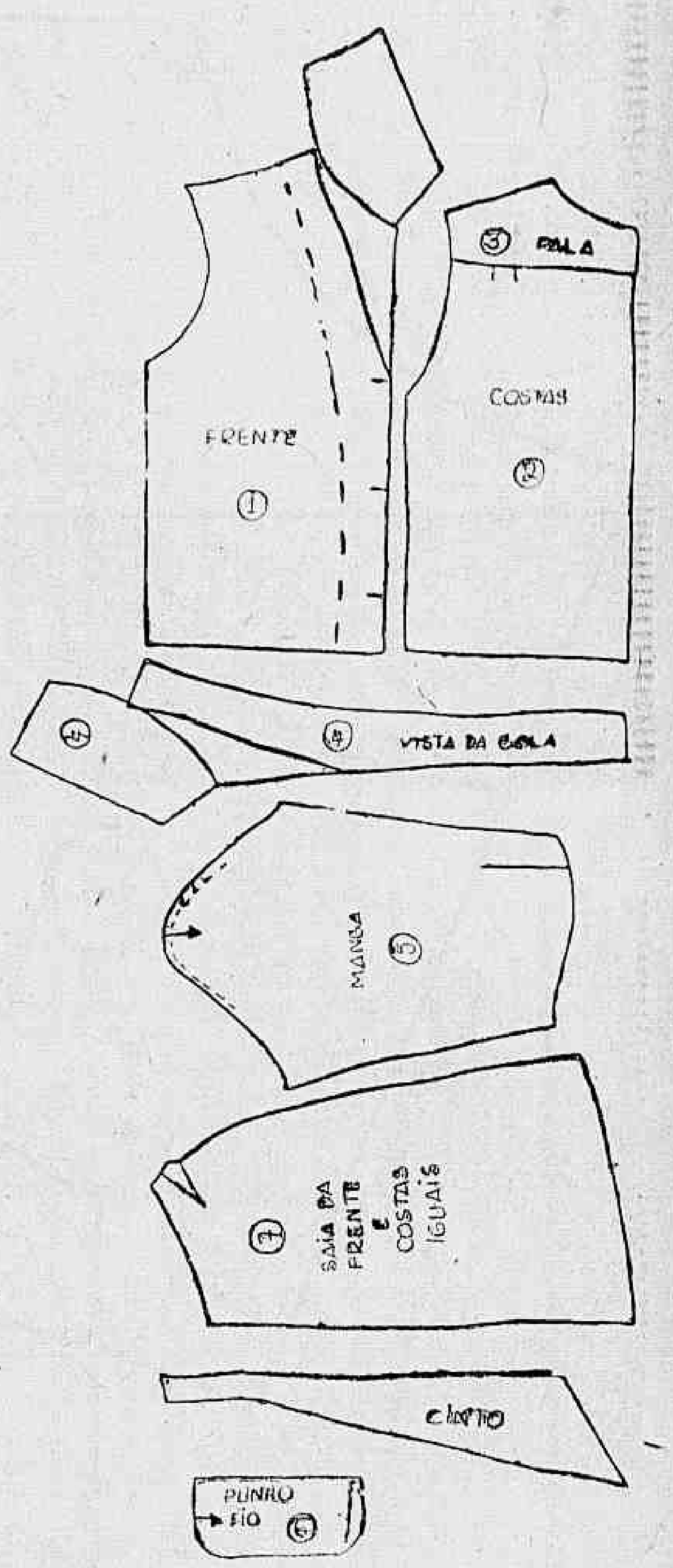

Salão de Damas

Escreveu: ALDO CABRAL

Desenhou: HUMBERTO OLIVARBO

(Uma exposição para sabidos e convencidos no Jôgo das damas — S. E. O.)

N.º 109 — FANTASIA-ESPETACULAR — (Ignoramos o Autor). P — a3, c5, c7, d4, e7, f6, h2, h6 (8). B — c1, e1, f4, g1, g3, h4 (6). BRANCAS JOGAM E GANHAM

(Solução abaixo)

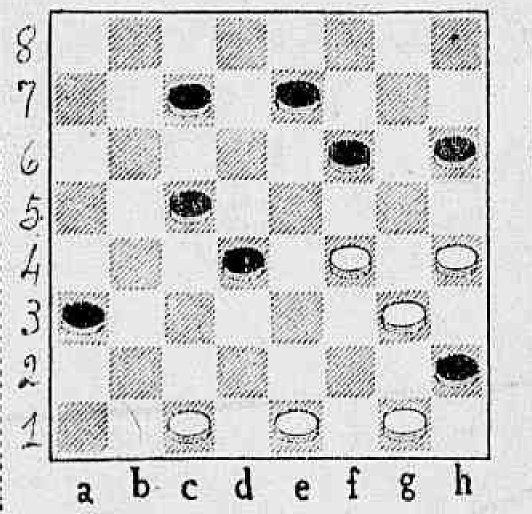

SOLUCAO D ON.º 108 — Problema de Antônio Eduardo Igrejas (Rio — GB). P — a7, d2, f2, f8, h6; g5 d, (6). B — d4, e5, f4; a1 d., d5 d. (5). Lances de ganho: e5e7 g5b6 2. a1f3 f8f4 c3a5 — E as Brancas ganham. (Aos novatos: 3. ... h6g5 4. a5d2 g5h4 5. d2e1 a7b8 6. e1f2 b6a5 f2e1 — Fim).

SOLUCAO DO N.º 109 — (Ilustração acima) — Lances de ganho: e1b2 a3c1 2. g1f2 c1g5 3. f2e3 h2d2 (maioria) 4. e1g7 h6f8 4. h4d4 — E as Prêtas perdem, por oposição.

AUSÊNCIA NECESSARIA

Atendendo a circunstâncias imperiosas (motivos de função particular), tenda de empreender uma longa viagem pelo interior do país, deixarei de apresentar o texto desta seção, por tempo indeterminado, pôsto que sua manutenção tal como vem sendo feita, me forçaria a redigir vários números, antecipadamente, o que se me afigura desaconselhável e contraproducente.

Todavia, Salão de Damas continuará circulando neste segundo caderno do DIARIO CARIOCA, aos domingos, pois será oferecido pelo competente, estudioso e erudito damista, que é o meu distinto amigo, comandante Cícero Rocha, que aqui ficará me substituindo interinamente, a partir, talvez, da seção imediatamente posterior a esta.

No mais, até à volta, caros leitores.

A. C.

«LENTE, CACHIMBO E BONÉ» (Continuação)

«Porém **êste fim de jôgo não empata** e a sua autoria é indeterminada, como o pé de galo, o passe de pedra e outros finais básicos. Haja visto que na Russia esta linha de ganho para as três damas, é ensinada nas bancas escolares, como iladimos das páginas 119, 120, 121 e 51 do livro sôbre conhecimentos gerais «Damas», de P. A. Slezkin, publicado em Moscou, no ano de 1953.

«Tomemos o final com a disposição apresentada no citado livro. Brancas; a1 d., a7 d. e b8 d.; Negras h6 d., a3 e a5.

DIAGRAMA 2

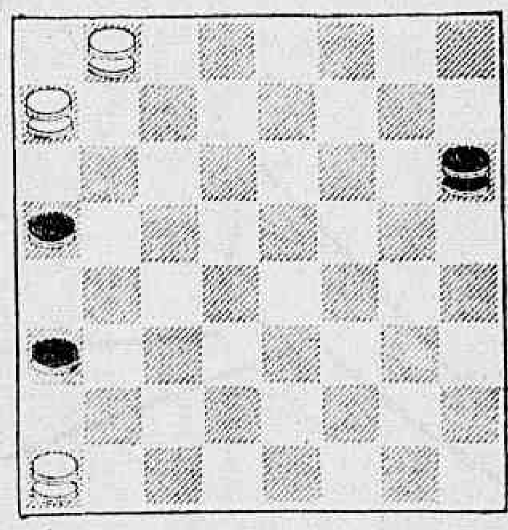

JOGAM AS BRANCAS E GANHAM

«E vejamos como é resolvido. Solução: 1. a1f6 h6f8 (Se 1. ... h6c1-2. f6d4! — A dama negra não pode ficar no escaque d2 por causa do lance a7b6) 2. b8f4 f8b4 (Se 2. ... f8h6? 3. f6d4! — Se 2. ... f8e7? 3. f6d8 a3b2 4. a7d4! — Se aqui 4. ... b2a1 5. d4h8 — 4. ... b2c1 5. d4f6!) 3. f6d8!! ... As Brancas abandonam o carreirão (Isto Hines não pensou), mas a dama prêta não consegue fugir ao cêrco. «Aqui, para fins de ilustração, um diagrama, de n.º 3, teria a seguinte disposição: P — a3, a5; b4 d. versus B — a7 d., d8 d., f4 d.). Prossecução — 3. ... b4e1 (Se 3. ... b4f8? 4. f4d6!! f8b4 5. a7b6 ... — Se 3. ... b4c3? 4. a7b6! 5. d8d2 a3b2 6. e1c3 b2d4 7. f4d2 ...) 4. a7d4 e1b4! 5. d4b6 — Vencem.

«Consideremos, ainda, a eventualidade de que a dama sem par esteja em c1, e1 ou h4, em vez de h6 (V. diag. 2). **Em c1:** a1d4! — Vencem. **Em e1:** 1. a1f6 e1b4 (Se 1. ... e1h4? 2. b8c7 ... — Se 1. .D e1d2 2. a7b6!) 2. f6d8! A situação é análoga àquela que surge após o lance 3. f6d8!! ... do exemplo principal (Diag 3). E as condicionais seriam: Se 2. ... b4f8 3. b8d6!! ... — Se 2. ... b4e1 3. a7d4 ...

(Conclui no próximo número)

AOS MISSIVISTAS

O atendimento às correspondências, terá sua continuidade normal.

E podem continuar, também, nos escrevendo, endereçando cartas para Salão de Damas — Redação do DIARIO CARIOCA — Avenida Rio Branco, 25 — sobreloja — Estado da Guanabara.

Primeira aula (VII)

Base dos moldes da blusa

ENTREMOS, neste capítulo, na explicação de como cortar os moldes básicos da blusa — frente e costas — mas dando, antes de tudo, uma pequena tabela com as medidas de uma de nossas alunas.

Na lista que você fará para si mesma, siga o exemplo e a ordem que damos:

1. Comprimento da blusa (frente)		45	cm.
2. Comprimento da blusa (costas)		43	"
3. Costados		40	"
4. Circunferência do busto		90	"
5. Altura do busto (ou pence)		16	"
6. Separação do busto		20	"
7. Cintura		68	"
8. Quadris		90	"
9. Comprimento da saia		70	"
10. Manga — comprimento	(curta	18	"
	(três quartos	44	"
	(comprida	58	"
11. Bôca da manga (largura)	(curta	30	"
	(três quartos	23	"
	(comprida	16	"

Estas medidas serão tomadas como exemplo na explicação de como desenhar, corretamente, o seu molde básico. Ao tirar suas medidas, porém, faça-o de maneira exata, tornamos a repetir.

BASE DA FRENTE DA BLUSA

O sucesso de nosso trabalho depende de nossa base clássica, não esqueçamos.

Comecemos: pegue o papel de molde (o de embrulho comum) e, usando a régua de 80 cm, desenhe um retânguno no qual o lado mais longo seja igual ao comprimento da blusa (45 cm) e a largura igual à quarta parte da circunferência do busto (24 cm) mais 2 centímetros.

Feito o retângulo, considere-o da seguinte maneira: a linha horizontal superior será chamada de **linha de decote** e do ombro; a horizontal inferior é a **linha da cintura**; a vertical do lado direito é o **meio da frente**; e a outro vertical é a das **costuras laterais.**

A LINHA DO COSTADO

Como o decote, o ombro e a cava têm como medida **básica a** linha do costado, antes **de mais** nada temos de traçá-la, **o que** se fará dividindo a medida **do** costado (40 cm no **exemplo**) por 2, o que nos dá 20 cm.

Marque então na **linha de decote,** partindo do meio **do** molde, êsses 20 cm, e **marque** outros 20 cm **na** linha do **meio** da base. Dos pontos **marcados** tire retas e forme, dentro **do** retângulo, um quadrado. Na **linha** horizontal inferior **dêsse** quadrado, faça o **prolongamento até atingir o lado da costura** lateral. **Esta linha é a chamada linha da cava.**

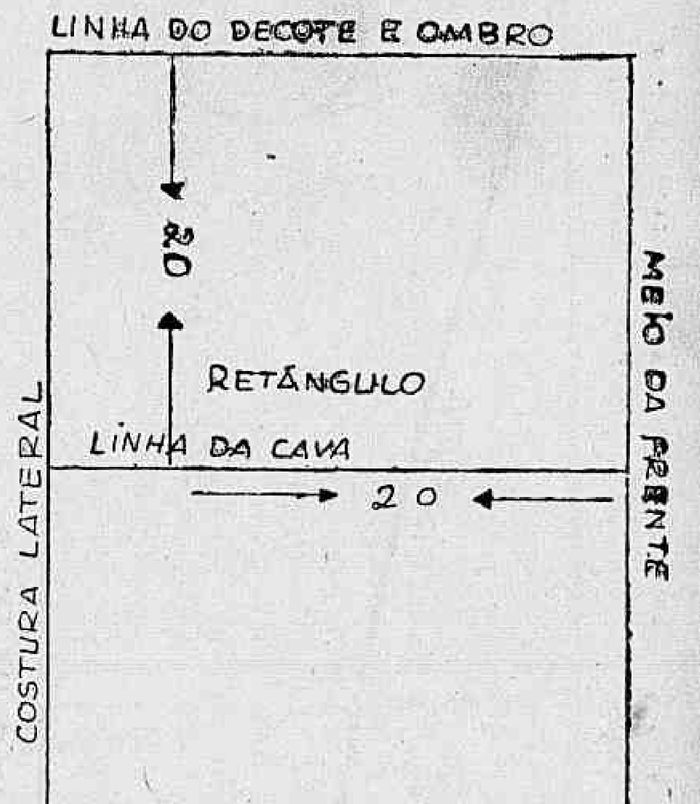

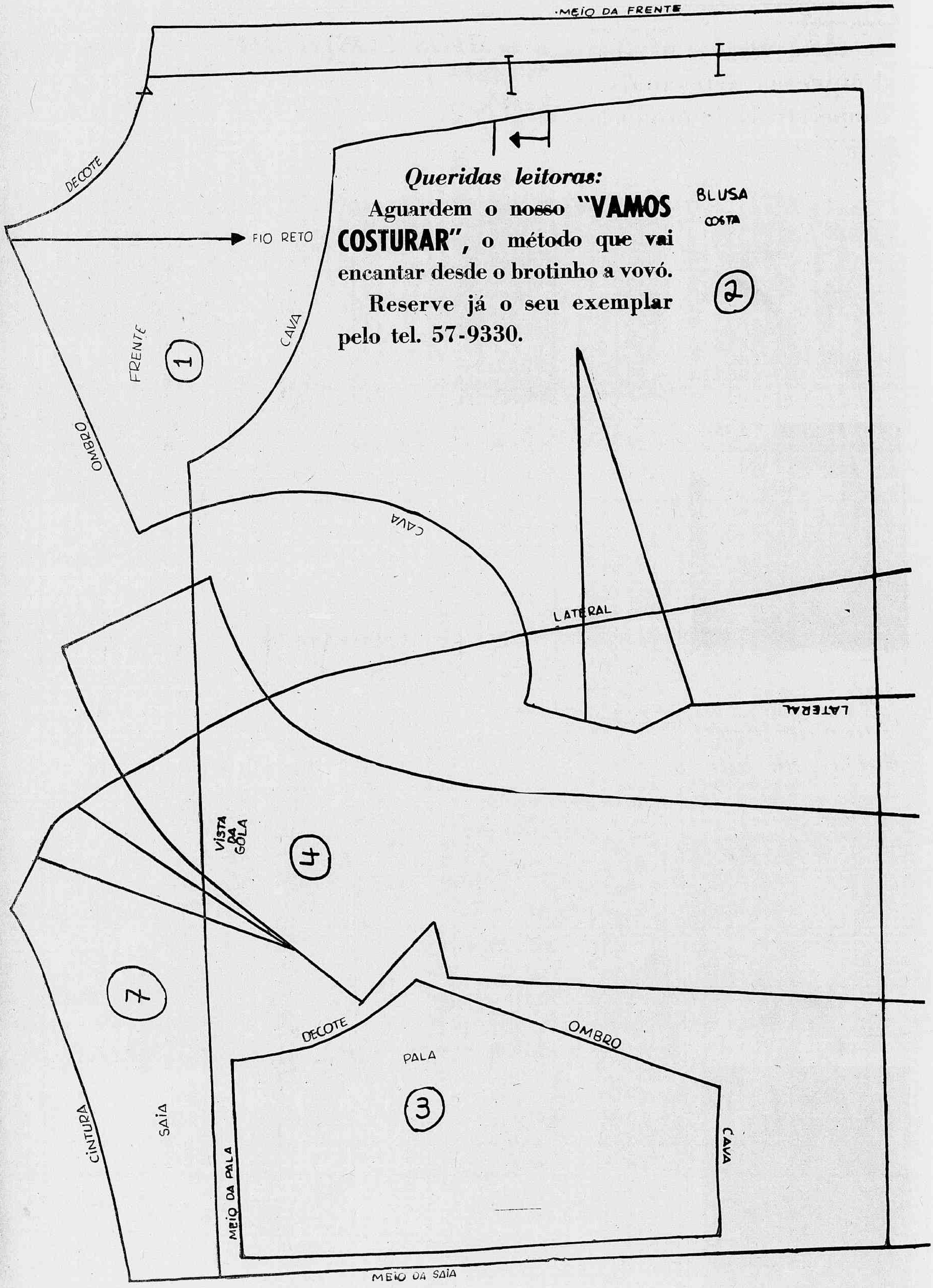

Queridas leitoras:

Aguardem o nosso "VAMOS COSTURAR", o método que vai encantar desde o brotinho a vovó.

Reserve já o seu exemplar pelo tel. 57-9330.

Diario Carioca
RIO DE JANEIRO, DOMINGO, 13 DE MAIO DE 1962

"Vamos Costurar"

Método rápido e objetivo de corte e alta costura, único que realmente ensina a cortar e a costurar em 8 aulas. — Tel. 57-9830.

M a r i a d o C a r m o B r a z

ATENÇÃO!
Número atrasado
Av. Rio Branco, 25-s/l

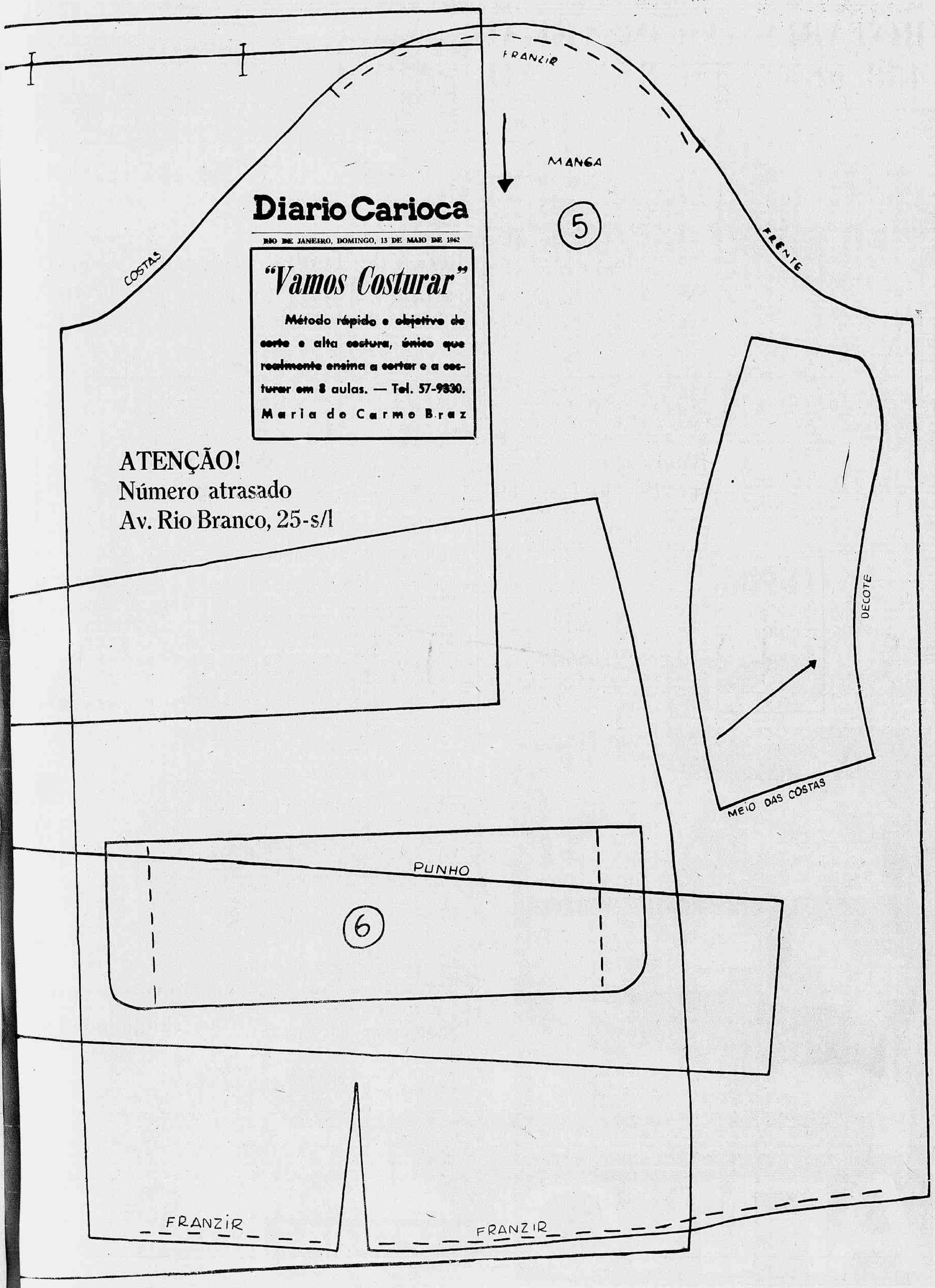

ROTARIANOS: DISTRITO 458 ESTÁ EM REUNIÃO

JUIZ DE FORA — Centenas de rotarianos, pertencentes a 36 cidades mineiras continuam participando da Conferência do Distrito 458 de Rotary Internacional, que foi instalada quarta-feira à noite, logo após o término da Assembléia. Conforme o DC noticiou, os trabalhos são dirigidos pelo governador do Distrito Federal, senhor Arquimedes Teodoro, assessorado pela Comissão Executiva do clube anfitrião, que é presidida pelo senhor Francisco da Cruz Frederico.

Já foram realizadas duas sessões plenárias que alcançaram enorme sucesso desenvolvendo-se, também, a parte social, com numerosos convidados. As 20,30 horas, houve uma noite de arte no auditório da Associação Atlética Banco do Brasil, que foi bastante concorrida. Foram feitas, ainda, visitas ao Clube Bom Pastor e ao Morro do Imperador. Hoje, realizar-se-ão no Clube Juiz de Fora, mais duas sessões plenárias da Conferência, que será encerrada amanhã, com a presença do governador Magalhães Pinto.

JUIZ DE FORA EM PÍLULAS

Elementos da Associação Comercial, liderados pelo sr. José Teotônio Ferreira Bretas estão se empenhando junto ao govêrno federal no sentido de conseguirem a instalação definitiva do serviço telefônico através das microondas para JF. Espera-se que até o próximo dia 15 esteja instalada uma estação retransmissora daquele sistema nesta cidade.

•

Sport e Social travarão depois de amanhã, domingo, o segundo jôgo da série melhor de três em disputa do título de campeão do Torneio Experimental. A primeira peleja, como se sabe, terminou com o empate de um tento. O jôgo de domingo será no estádio "Procópio Teixeira".

•

Instalaram-se solenemente ontem a IV Assembléia e a Conferência do Distrito 458 do Rotary Internacional, com a presença de centenas de rotarianos desta e de outras cidades. A Assembléia reuniu somente presidentes e secretários escolhidos para o período 62-63 tendo durado até a noite, quando foi encerrada. As 20,30 horas teve início a Conferência que se prolongará até sábado, quando será encerrada com a presença do governador Magalhães Pinto.

•

O sr. Ademar Resende de Andrade já se encontra em Juiz de Fora após ter deixado a Secretaria da Viação. Terça-feira êle reuniu seu pôsto de diretor do Banco de Crédito de Minas Gerais sendo visitado por uma comissão da Associação Comercial de Juiz de Fora que lhe foi desejar felicidades em suas novas funções.

•

O Centro Industrial programou uma série de festividades para comemorar o Dia da Indústria que transcorrerá a 25 do corrente. Tais festividades foram iniciadas ontem com um coquetel de congraçamento entre industriais e alunos da Faculdade de Ciências Econômicas da UJF, na sede daquele estabelecimento. Como parte das comemorações está programada uma visita à Exposição Soviética no Rio de Janeiro.

•

A Polícia local logrou capturar João Ferreira da Silva, indivíduo que se fazia passar por guarda rodoviário federal. Após várias investigações, as autoridades apuraram que João durante seis meses pertencera àquela corporação mas dela fôra expulso sob a acusação de extorsão. João se encontra recolhido ao xadrez já que foi autuado em flagrante.

•

Os estudantes de Farmácia e Odontologia continuam firmes na greve que iniciaram há mais de um mês mostrando-se dispostos a só terminá-la quando o govêrno atender aos seus reclamos de melhoria do elemento humano e material ali existente. O reitor da UJF distribuiu nota oficial conclamando os grevistas a voltarem às aulas.

CUPIM
Baratas, Ratos, Pulgas etc. — Orçamento grátis — Garantia de 6 a 12 meses.
Cupim 8 anos — RUGANI & CIA. LTDA. — Rua São José n.º 90 sala 1.205 — Rio —
Telefones 22-0873 e 22-3289 — Niterói: Tel.: 2-7832.

O sr. Ademar Resende de Andrade está ativando sua campanha visando a atingir a Prefeitura Municipal. O mesmo acontece com o candidato do PTB, sr. Nicolau Schuery, que vem realizando comícios "de bôlso" em pontos diversos da cidade e está alcançando êxito.

•

Desmentiu o sr. Wandenkolk Moreira, também pretendente à Municipalidade os boatos sôbre a retirada de sua candidatura. Segundo afirmou, lutará até o fim para ser eleito.

•

Paulatinamente, o delegado de Trânsito está exigindo dos concessionários de linhas de transporte coletivo, que coloquem as portas traseiras em todos os seus veículos. O prazo final dado por aquela autoridade vencerá no dia 31 do corrente após o que não serão aceitas quaisquer desculpas dadas pelos concessionários.

•

Pelo campeonato da segunda divisão da LDJF, jogarão domingo os quadros do Social e do Borboleta, na Vila São Vicente de Paula. Espera-se uma peleja que agrade ao público.

•

O Tupi F. C. está iniciando os preparativos para comemorar no dia 27 do corrente os seus cinqüenta anos de existência. Além de outras solenidades deverá ser travada uma peleja entre os carijós e o Fluminense do Rio de Janeiro. (Do correspondente Dormevilly Nóbrega).

Sepultado Bolivar de Abreu

CACHOEIRO DO ITAPEMIRIM (ES) — Foi sepultado domingo, no cemitério local, o corpo do ilustre médico e homem público cachoeirense sr. Bolivar de Abreu. O falecimento ocorreu em Vitória, devido a um acidente cardíaco ocorrido após uma operação de apendicite. O extinto era filho de Fernando de Abreu que foi interventor em Cachoeiro durante a ditadura.

Era pessoa muito querida na cidade, tendo sido diretor do Centro de Saúde local por largo período. Atualmente exercia o cargo de secretário da Educação e Saúde do Espírito Santo e a presidência do Centro Hospitalar Nossa Senhora da Penha. O povo compareceu em massa ao seu sepultamento para levar o último adeus a quem constituiu em vida umas das reservas morais de Cachoeiro e do Espírito Santo. (Do correspondente W. Silva)

Banda acorda Recreio no "Dia do Trabalho"

RECREIO (MG) — Foi comemorado festivamente o Dia do Trabalho em Recreio, sendo a cidade despertada às 5 horas da madrugada, com uma belíssima alvorada, acompanhada de foguetes, realizada pela Banda Musical Operária, que, seguindo a tradição, também realizou neste dia às 18 horas, na praça principal da cidade, uma magnífica retreta com lindos dobrados e valsas.

Neste dia foi comemorado também o 9.º aniversário de fundação da Banda Musical Operária de Recreio.

APÊLO

Este correspondente recebeu: Por intermédio do DIÁRIO CARIOCA e DC-BRASÍLIA, fazemos um apêlo às autoridades, federais, estaduais e municipais, para que ajudem financeiramente as heróicas e históricas Bandas de Musica das pequenas cidades do interior de nosso Brasil, que aos poucos já estão sucumbindo por falta de assistência.

No Brasil inteiro, algumas destas pequeninas Bandas de Musicas, que ainda não sucumbiram devido à boa-vontade e o amor de seus componentes, sobrevivem por milagre. Esse é o caso da Banda Musical Operária de Recreio, que completou no dia 1 de maio último o seu 9.º aniversário de fundação. Estão de parabéns êstes bravos amantes da música de nossa terra, que estão lutando pela sobrevivência de sua Bandinha sem nenhuma assistência de fora, sendo mantida até o presente momento exclusivamente pelos seus componentes. "Um grupo de amigos de Recreio e do interior". (Do correspondente Sebastião F. Vicente)

Mistério em Ibiá

IBIA, (MG) — A estranha chapa que as autoridades da FAB estão examinando, admitindo até a possibilidade de se tratar de fragmentos de um satélite espacial, foi encontrada nesta cidade, no dia 25 de fevereiro último, pelo sr. Antônio Rodrigues da Luz, na Fazenda Sobra, a apenas três quilômetros da cidade. Outros pedaços estão expostos na "Casa Rodrigues" na Rua 10, número 5, com a medida de 65 por 75 cms., tendo por medida 65 por 75 cms. e pêso de 3.800 gramas. Eles possuem as seguintes inscrições, até agora não decifradas: CVA 540-25-75007-57-023-301-Crms./4dm. — CVA 148 — A-16. A foto mostra um dêsses pedaços, sob dois ângulos. (Do correspondente João Rodrigues da Luz)

Leões de Taubaté fizeram reunião: Pinda terá clube

PINDAMONHANGABA (SP) — Os membros do "Lions" Clube de Taubaté reuniram-se novamente nesta cidade, no prédio da Associação Rural, com o objetivo de formar entidade congênere em Pindamonhangaba. A reunião estêve presente o governador do Distrito Leonístico n.º 4, da cidade de Santos, que definiu a cerca de 30 pessoas presentes, as principais finalidades dos leões, tendo feito ainda farta distribuição de material de propaganda sôbre a organização. Com êste número expressivo de pessoas presentes, pode-se considerar como pràticamente fundado o LC Pindamonhangabense.

IRMANDADE

A Irmandade de São Vicente de Paula desta cidade realizou dia 6 último, sua reunião trimestral, ocasião em que proferiu interessante conferência sôbre a "Doutrina Social da Igreja", o sr. Sebastião Marcondes da Silva, vereador à Câmara Municipal da capital.

O comando e oficialidade do 2.º BEC, unidade militar aquartelada em Pindamonhangaba, promoveram a Semana da Vitória, para comemorar o feito das tropas brasileiras na 2.ª guerra

As solenidades tiveram início dia 2 último, com celebração de missa, leitura de boletins especiais e palestras na emissora local, tendo sido realizada dia 8, às 20 horas, a sessão de encerramento, na Câmara Municipal para a qual foram convidadas autoridades e povo em geral. A êsse ato, compareceram diversos expedicionários pindenses, que tomaram parte nos combates.

JOGOS INFANTIS

Domingo dia 13, pela manhã será realizado nesta cidade, o desfile inaugural dos primeiros Jogos Infantis de Pindamonhangaba, no qual participarão alunos dos diversos estabelecimentos de ensino primário da cidade.

No período da tarde serão iniciados os Jogos nos quais tomarão parte, em 8 modalidades esportivas, as crianças de Pindamonhangaba, até 13 anos incompletos.

ÁGUAS PLUVIAIS

Estão sendo atacadas, pela Prefeitura local as obras de construção de uma galeria de águas pluviais, na Rua Pinheiro da Silva, utilizando-se tubos de 6 centímetros. Esta via pública, de acesso ao Instituto de Educação João Gomes de Araújo, está incluída no plano de asfaltamento da P.M. e para tal, vem sendo executado o serviço de tubulação das enormes valetas ali existentes.

COZINHA EM GRUPO

Deverá ser construída nos próximos dias no prédio do Grupo Escolar Deputada Clara César, no Distrito de Moreira César, uma cozinha, que permita o fornecimento diário a 200 crianças da sopa escolar, através do Serviço de Alimentação e Higiene Escolar do município.

Varginha encerra mostra

VARGINHA (MG) — Encerrou-se, no dia 29 de abril passado, a IX Exposição de Artes do Clube de Varginha. Entre os trabalhos que mais foram apreciados, é possível destacar as paisagens de Carlos Silva, a mostra do Departamento de Ornamentação do Lar, do SESI, e a arte charão.

Na solenidade de encerramento falaram: Sebastião Cardoso Braga em nome da diretoria do clube; sr. Caio da Silva, pela comissão julgadora; e sr. Mauro Valias, em nome dos expositores.

TELEFONES AUTOMATICOS

Em caráter experimental, entraram em tráfego a 1.º do corrente e sua inauguração oficial realizou-se no dia 5 passado. Esse fato representa um grande passo o progresso dessa cidade sul-mineira, ainda mais porque a aparelhagem é das mais modernas, sendo a primeira cidade do Brasil a adotá-la. (A primeira deveria ter sido Salvador na Bahia, mas a sua inauguração ainda não se realizou). É da marca Siemens, tipo EMD-M-F6, ultra sensível, que se destaca pela sensibilidade, rapidez de ligação e fidelidade na audição e transmição.

ILUMINAÇÃO

Continuando seus grandes empreendimentos, Varginha inaugurará, em breve, sua iluminação a mercúrio, sendo uma das primeiras cidades do interior a adotar êsse moderno sistema de iluminação. O contrato foi feito entre a Prefeitura e a firma Telca S/A.

Castelo: povo prende o trem que acabaria

CASTELO (ES) — Por ter sido paralisado o tráfego do ramal ferroviário que liga Castelo a Cachoeiro do Itapemirim, que estava no rol dos que seriam suprimidos pela Estrada de Ferro Leopoldina, em virtude de ser altamente deficitário, o povo castelense revoltou-se e prendeu na sua cidade, que é ponto final da linha, a última composição que demandava à cidade do café.

A prisão do comboio foi efetuada pelo povo, que colocou diversas toras de madeira no leito da via férrea, impedindo-o de retornar a Cachoeiro e impossibilitando a Leopoldina de remover os trilhos, pois a composição ficará prêsa no fim da linha. Alegam os castelenses, que tomaram tal medida por não ter o govêrno cumprido a promessa de construir primeiro uma estrada de rodagem em substituição ao ramal a ser suprimido. (Do correspondente W. SILVA)

Acidente: sargento recebe tiro de 38

SÃO SEBASTIÃO DO PARAISO (MG) — Na noite do último sábado, foi acidentalmente ferido o sargento Lourival Dornelles, um dos instrutores do Tiro de Guerra 156, desta cidade. O militar foi ferido a bala e, após ser medicado na Santa Casa de Misericórdia local, foi colocado fora de perigo.

O projétil que feriu a vítima foi disparado de um revólver de calibre 38, mas até o presente momento ignora-se o culpado pelo disparo. A bala alojou-se na cabeça da vítima.

CARGA ELEVADA

O Departamento Policial desta cidade que dirige o trânsito está intensificando seu trabalho para se evitar que caminhões com carga elevada trafeguem pelo centro da cidade

A medida visa beneficiar a população.

Demitiu-se em caráter irrevogável do cargo de delegado do Distrito de Guardinha o sr. José Pichitelli, que alegava "falta de garantias".

Convem registrar que naquêle distrito não havia, também nenhum soldado destacado para policiar a localidade.

FALECEU AOS 102 ANOS

Faleceu nesta cidade com a idade de 102 anos, a sra. Maria Matildes. A extinta não contava com nenhum parente vivo e seu sepultamento foi providenciado e financiado por amigos (Do correspondente Anibal Deocleciano Borges)

Cidade histórica tem ginásio e seminário

BELO HORIZONTE — Duas iniciativas foram concretizadas na cidade histórica mineira de Tiradentes, ambas no âmbito educacional: a inauguração do Ginásio São João Evangelista, patrocinada pela Campanha Nacional de Educandários Gratuitos, e do Seminário São Tiago. Essas tiveram à frente o bispo de São João del Rei, dom Delfim Ribeiro Guedes. O ato de inauguração dos dois estabelecimentos foi presidido pelo secretário de Educação e Cultura do Estado de Minas Gerais, deputado Oscar Dias Corrêa, que falou, na ocasião, da necessidade de educandários dêsse gênero em várias cidades mineiras.

Estiveram presentes às solenidades o prof. Felipe Tiago Gomes, superintendente da Campanha Nacional de Educandários Gratuitos e representante do presidente da entidade; o prefeito Francisco Barbosa Júnior, vereadores e elementos do clero. O ex-minsitro Clóvis Salgado, também presente, foi homenageado.

MISSA VOTIVA

O programa foi encerrado com missa votiva na histórica matriz de Tiradentes, celebrada pelo bispo dom Delfim Ribeiro Guedes, que, anteriormente, benzera os dois novos estabelecimentos de ensino. Logo após, o prof. Felipe Tiago Gomes regressou à Guanabara, informando que o Ginásio São João Evangelista será nova trincheira da CNEG no interior mineiro. (Sucursal)

Aniversariantes da Semana

Vanderlei Ferreira da Silva — Monte Carmelo; Eduardo de Mesquita — Jacareí; Antônio Ramalho Pinto — Itaobé; Almerindo Marques de Carvalho — Novo Cruzeiro; Antônio Carlos Bezerra — Arassuaí; Gilson Assunção Luis de Sá — Arassuaí; menino Elvirio Aguiar — Jequitinhonha; menino Arnaldo Duarte — Jequitinhonha; Antônio Gonçalves — Goiânia; Job Ferreira — Lag. Prata; José Balduino Ferreira — Araguari; Sebastião Luis de Sá — Formiga; Lucas Antônio da Silva — Florestal; Raul da Silva Cruz — São Gonçalo do Pará; Jorge Teodolino — Arcos; Alfredo Nogueira — Arcos; Dalva Campelo D'Avila — Pains; Francisco dos Santos — Resplendor; Domingues Figueiredo de Carvalho — Acaiaca; Almir Teotônio A. Filho — Jeceaba; Benedito Batista — Vianópolis; menino Vanderlei Ferreira da Silva — Abadia dos Dourados; menino Menezes Ferreira — Vianópolis; Ilda Batista — Vianópolis; Antônio Martins Neto — Araújo; Isidoro da Silva — Araújo; Jorge Teodolino Colacio — Arcos; Altair Batista da Costa — Garça de Minas; Sueli Maciel — Lagoa da Prata; Maria Aparecida Ferreira Leite — Luz; Maria Nazareth Saldanha — Perdigão; Válter de Sousa Teixeira — Pureza; menina Maria da Conceição de Paiva — Pirapora.

CAPIXABA
A ETIQUETA DA CAMISA PERFEITA
Fabrica: Praça Municipal, 350 — Colatina — Espírito Santo
Vitória — Rua Cerqueira Lima, 24
Avenida República, 70

Tupaciquara prepara festa: cinquentenário

TUPACIGUARA — A cidade está se rpeparando para as festividades comemorativas do seu Cinqüentenário, no dia 1.º de junho próximo. O prefeito Palmério Araújo Costa, que se encontra à frente dos preparativos, vem desenvolvendo intensa atividade nesse sentido, tendo conseguido, na Câmara Municipal, a aprovação de uma verba de 1 milhão de cruzeiros para fazer face às despesas decorrentes dos grandes festejos que se deseja imprimir ao magno acontecimento municipal.

Rotary, Lions, entidades educacionais e esportivas, comércio, indústria e órgãos de divulgação falada e escrita já estão sendo mobilizados, de acôrdo com a programação prevista pela Comissão Central dos Festejos Cinqüentenários. Figuras do mundo político e administrativo da República, do Estado e de outras cidades serão convidados, bem como altas autoridades e dignatários da Igreja Católica, das Dioceses de Uberaba e Uberlândia. À efeméride municipal emprestar-se-á excepcional registro, dada a significação que a data assinala nas páginas históricas da "Morada de Nossa Senhora" tradução exata do nome "Tupaciquara".

CONVENÇÃO PESSEDISTA

O Diretório do Partido Social Democrático, desta localidade, marcou para o dia 13 de maio, às 9 horas de amanhã, no Cine Vitória, a sua esperada convenção municipal.

O principal objetivo dessa reunião é o lançamento dos canditados da agremiação a prefeito, vice-prefeito, vereadores e juiz de Paz, respectivamente. O acontecimento está sendo aguardado dentro de um clima de animação e otimismo, acreditando-se que o líder popular, senhor Clerton Moreira do Vale, que é também presidente do Partido, aceite, pela segunda vêz, a indicação do seu nome à sucessão do prefeito Palmério Araújo Costa.

ÁGUA

Por falar em Palmério Araújo Costa, o chefe do executivo da cidade viajou, em companhia do dr. João Araújo Ferraz, para Brasília, onde foi avistar-se com o "premier" Tancredo Neves e tratar, entre outros assuntos, do problema da água, em nossa terra. (do correspondente Lindolfo Xavier)

A Semana Internacional em Revista

França

Os Trigêmeos Pompidou

No dicionário das idéias preconcebidas, um professor não é um juiz, um banqueiro não convive com poetas e não é cultivando rosas que se chega a primeiro-ministro. No entanto, Georges Pompidou, eleito em abril primeiro-ministro da França, já foi, segundo seus biógrafos, professor de língua francesa, diretor de um grande banco comercial e cuida de suas roseiras nos jardins de uma casa branca em Orvilliers, perto de Houdan.

Diz-se, por conseguinte, que há três Pompidous, inseparáveis e idênticos, porém de destinos diversos. O primeiro é o professor que foi aluno, no Liceu Louis-le-Grand, de Henri De Gaulle, pai do general-presidente. Formado, ensinou num liceu em Marselha e depois num outro em Paris. Aproveitando férias universitárias, escrevia ensaios sôbre os clássicos, organizava antologias de trechos escolhidos, desde Taine a André Malraux, com introdução, bibliografia, documentos, perguntas para serem feitas em aula, a respeito de composição em língua francesa. Há menos de um ano editou uma antologia da poesia francesa, onde há grande preferência por Gerard de Nerval e Baudelaire e que, apesar disso, pode ser posta sem perigo nas mãos de qualquer senhorita. Entre as correções de provas e algumas aulas a uns poucos alunos particulares, nessa época o primeiro Pompidou se dedicava também aos prazeres da jardinagem.

Colecionador de rosas e de títulos

O segundo é um personagem completamente diferente. Sai do seu confortável apartamento no Cais de Bethume, decorado com belos móveis antigos e vai ocupar uma grande secretária no primeiro andar da Maison Rothschild Freres, na Rua Lafitte, cujo nome certamente não foi escolhido em homenagem ao pirata de Nova Orleans. Ali êle é "o sr. diretor geral". A Casa Rothschild de vez em quando dá um primeiro-ministro à França, dos quais um dos últimos foi o sr. René Mayer. Além disso, Pompidou coleciona outras diretorias, segundo sua biografia: "da Pennaroya à da Francarep, da Oeste Africana à da Sociedade Rateau". E' presidente de uma sociedade de investimentos no Norte da França e membro do Conselho de mais uma dezena de outras companhias, de atividades tais como transportes rodoviários e ferroviários.

O terceiro Pompidou, irmão gêmeo dos outros dois, escolheu a política. Para isso, tirou o seu diploma de Ciências Políticas entrando para o gabinete do chefe do govêrno provisório (De Gaulle), logo depois da guerra e da Resistência, da qual êle participou. Doze anos depois, em 1958, seu patrão o chamou de nôvo ao poder como chefe do gabinete presidencial de um govêrno igualmente provisório. Nesse meio tempo, tendo entrado no Conselho de Estado e se familiarizando com os problemas de administração, turismo etc., deixou o Conselho com o "curso completo", como se costuma dizer. Em 1959, está no Conselho Constitucional, com um mandato de nove anos, tendo se desincumbido de missões discretas para abrir os caminhos da paz argelina, nas quais, ao que se diz, tirou diploma de "sábio" do regime. Professor, banqueiro, jurista, jardineiro, Pompidou é tido por metre na arte de negociar e ajudem-no o deuses a pôr têrmo à ferocidade das carnificinas do Exército Secreto na Argélia.

Cuba

luta contra o "sectarismo" ....

SÓ FOI conhecido há poucos dias o discurso que há algum tempo Fidel Castro pronunciou na cidade de Matanzas durante uma reunião ali realizada com a finalidade de reorganizar as atividades partidárias daquela província. O pronunciamento é dos mais interessantes porque nêle o líder Máximo, como é comumente chamado, voltou a criticar severamente o "sectarismo" e outros erros que, a seu ver, deram origem à crise das Organizações Revolucionárias Integradas, em virtude da qual a transformação da ORI em Partido Unido da Revolução Socialista deve ser adiada e o nome transitório ORI deverá continuar a ser usado, enquanto não se restabelecer "o crédito e a confiança" do partido perante as massas.

Nesse discurso Fidel Castro voltou a atacar duramente o velho dirigente comunista Aníbal Escalante, já denunciado anteriormente, definindo-o como "um homem obcecado por uma doentia sede de poder", que o levou até a arquitetar "uma maquinação contra Blas Roca" um dos fundadores do partido comunista cubano e figura de relêvo no atual govêrno.

A questão da "responsabilidade"

Revelou ainda — e isso é importante — que as "responsabilidades" são muito mais amplas e não podem ser reduzidas ao nível da ambição de Escalante. "Criou-se no partido — explicou — uma mentalidade de desconfiança e descontentamento, que resultou em múltiplas arbitrariedades e criou um ambiente de anarquia. Mas o socialismo não é o "anarquismo" que estávamos vendo por tôda a parte. Quando o operário se queixava disso tinha razão".

Reiterou a acusação de que Escalante procurava impor os velhos quadros do partido comunista no govêrno, na indústria, na agricultura e até mesmo no Exército, o que causou ressentimento entre os que não eram militantes antigos, especialmente contra os abusos de autoridade dos comissários políticos, que quiseram impor sua vontade *por sôbre o comando normal das tropas*. "E' preciso fazer distinção — frisou — entre as culpas de Aníbal Escalante e *as que todos nós carregamos*, juntamente com os quinhentos Escalantes que andam por aí".

Ameaça de devolução da terra

O discurso prossegue enumerando as funestas conseqüências dessa anarquia no setor da agricultura e do abastecimento. Declarou ainda que na província de Matanzas as medidas de desapropriação de terras foram aplicadas sem critério, precipitadamente. "Ninguém — afirmou — tinha que fazer a reforma agrária por sua própria conta, sem lei nem instrução. Há quem não saiba que na agricultura a revolução tem pela frente problemas mais sérios do que os apresentados pelos grandes latifúndios. Mesmo assim afirmo que, se há propriedades mal administradas, devolvê-las-emos a seus antigos donos. De resto, se isso fôr preciso é melhor devolver essas propriedades, a fim de que a revolução avance com fôrça renovada. Não devemos temer o que talvez possa parecer um passo atrás. As injustiças devem ser reparadas". Mais adiante, sôbre racionamento, disse: "deve-se semear cada vez mais para que a revolução não passe pela vergonha do racionamento da *malanga*, que leva os imperialistas a dizer aos latino-americanos: o socialismo é isso — fome, escassez e racionamento".

A importância dêsse pronunciamento está no que êle revela sôbre a amplitude da luta entre "velhos e novos" e sôbre a decisão de Castro de jogar o seu pêso em favor dêstes, inclusive com a ameaça de "passo atrás" da devolução aos seus donos de terras desapropriadas "sem critério" e mal aproveitadas, o que é um gesto de conciliação a muitos descontentes no país e que naturalmente influirá em favor de Castro entre certos grupos de exilados em Miami.

Península Ibérica

Agitações operário-estudantis

DESDE algumas semanas os acontecimentos se precipitam na Península Ibérica, com significativas agitações nos meios operários e estudantis de Portugal e da Espanha, o que para bom entendedor quer dizer que as iniciativas oposicionistas estão passando das mãos das velhas oposições calejadas nos sofrimentos e humilhações que há decênios lhes impõem as ditaduras para as das gerações mais jovens e ousadas que se criaram no vácuo político do regime totalitário.

Os telegramas noticiaram que apesar da imposição do estado de sítio na Espanha e da severidade da censura o movimento grevista e as agitações entre estudantes continuavam a se expandir e vários grupos de operários, em diferentes regiões, paralisaram o trabalho para emprestar solidariedade a outros. As prisões encheram-se dêsses rebeldes, aos milhares, e é interessante a informação de que tanto estudantes como operários "protestam contra a influência da "Opus Dei", organização controlada pela hierarquia da Igreja Católica, sôbre tôdas as instituições espanholas". O movimento grevista iniciado pelos mineiros das Astúrias parece ter uma envergadura até hoje desconhecida nos vinte anos de ditadura franquista e as diversas estimativas calculam que cêrca de 65 mil, talvez mesmo 80 mil trabalhadores, se empenham nas greves por melhoria de salários ou por solidariedade com êsse movimento, com os conhecidos e imagináveis incidentes com a tristemente famosa *Guardia Civil.*.

Luta surda e oblíqua

Em Portugal, as manifestações que chegaram à rua com o 1º de Maio, severamente reprimidas, como se sabe, pelos mantenedores da ordem salazarista, haviam sido precedidas semanas atrás pelos atos de rebeldia dos estudantes de Coimbra, na sua luta contra o ministro da Educação. E' interessante registrar que depois das demonstrações de 1º de Maio, que se diz terem sido promovidas pelos comunistas e que não se pode duvidar foram exemplarmente esmagadas, os telegramas passaram a informar sôbre novas manifestações estudantis de protesto contra a decisão do ministro da Educação de suspender o funcionamento da junta da Associação Universitária de Coimbra.

A tática de combate da polícia portuguêsa às manifestações é interditar o trânsito nas ruas, para veículos e pedestres, e dissolver quaisquer aglomerações, mantendo as esquinas, praças e outros pontos estratégicos sob ocupação militar.

Contra isso, os estudantes lançam mão de outras armas — as armas de sua impotência ante o poderio do regime: o "luto acadêmico", a greve da fome, como é o caso dos cinqüenta rapazes que se fecharam na cantina da Universidade Central em Lisboa "até que o Conselho da Universidade lhes comunique o resultado das gestões em favor de suas reivindicações", ou simplesmente, como acontece em Coimbra, sentam-se ao chão das ruas, numa tática tradicional de resistência passiva, ignorando a presença de soldados e outros símbolos de autoridade, como sejam carros-pipa de bombeiros com os seus potenciais jactos de água fria ou mesmo os mais mortíferos "tanks" ou carros de assalto.

Papel do comunismo

Semelhantes métodos de repressão estão também sendo usados na Espanha. Essas agitações estão sendo atribuídas a "elementos subservivos", ou seja ao "comunismo internacional" que na realidade nunca está ausente nessas oportunidades. Mas se o "comunismo", no caso, está agindo nos acontecimentos o faz muito mais de fora de Portugal e da Espanha do que de dentro, porque é um velho hábito comunista colhêr os louros, embora imerecidos, de quaisquer batalhas populares. Assim é que a Federação Sindical Mundial (comunista), de Praga, e a Comissão Central do Sindicato dos Mineiros, de Moscou, estão mandando mensagens a tôdas as suas filiais "para que manifestem sua admiração e solidariedade aos mineiros e operários espanhóis fazendo votos para que obtenham suas reivinnicações". E' um gesto nobre que jamais poderá ser retribuído pelos combatentes democratas em Portugal salazaristas ou na Espanha franquista. Pode haver greves, mesmo sendo elas proibidas, em Portugal e na Espanha — nunca na União Soviética ou em qualquer parte da Cortina de Ferro. O mundo não acredita nas razões de Salazar e Franco contra os seus rebeldes: êles lutam pela reimplantação das liberdades democráticas em seus países, mas não são filo-comunistas: são católicos cuja posição varia do socialismo moderado ao liberalismo.

Reflexões numa livraria

A. S. DE MENDONÇA JUNIOR

AO penetrar nas grandes livrarias, começo por aferir a extensão da minha ignorância. Depois de longos anos de estudos, verifico, com uma melancolia pungente que, cada dia, é melhor o número de cousas que desconheço. Pouco importa a minha curiosidade sempre insatisfeita, permanentemente pesquisando, adquirindo noções e conhecimentos, pois quanto mais leio mais me convenço de que à minha frente se distendem horizontes inatingíveis. A cada hora, no silêncio de um gabinete, nos laboratórios nas fábricas, no campo, nos hospitais, por tôda parte, se dilatam os limites dos conhecimentos humanos sem que, no entanto, a sabedoria seja mesmo atingida. Enquanto os pobres anônimos enchem as ruas assinam ponto nas repartições, movimentam teares, amam e sofrem, os sêres privilegiados descobrem novas leis de física, lançam maravilhosas drogas no mercado farmacêutico fazem experimentos, aperfeiçoam motores, escrevem, investigam, inventam, numa ânsia incansável de perfeição. Apesar disso, ao invés das certezas inabaláveis, vagamos num tormentoso mar de hipóteses. Basta atentar-se em que cada período histórico tem os seus deuses as suas verdades, os seus tabus, o seu dogma. O que ontem contituía uma verdade absoluta hoje não passa de um êrro crasso, para, amanhã, talvez, voltar a ser novamente uma verdade. Que sabemos nós, pobres degredados filhos de Eva ou descendentes do macaco darwiniano? Seremos como supomos, os reis da criação ou não passamos de sêres insignificantes no concêrto maravilhoso do cosmo? Os nossos olhos vêem mesmo tudo quanto existe em tôrno de nós ou somos uns pobres cegos, sem a necessária percepção sensorial, para apreender, compreender e sentir milhares de cousas que se nos afiguram misteriosas? Estaremos refestelados no pavimento superior da escala zoológica ou andamos a ainda, como vermes obscuros e insignificantes, nos subsolos do mundo? Quem sabe lá talvez estejamos para os sêres infinitamente grandes como para nós estão os sêres infinitamente pequenos que só distinguimos através dos microscópios. Pode ser que sejamos mesmo as criaturas excepcionais, mas também é possível que não passemos de míseros bacilos a roer o estômago de um gigante...

Cogito, ergo sum. E enquanto penso, olho as prateleiras das livrarias onde jaz, em silêncio, o pensamento cristalizado, a palavra em conserva de várias épocas e de civilizações diferentes. Numa estante os conceitos egípcios adivinhados em imemoriais inscrições gravadas na pedra; adiante, a sabedoria de Roma ou da Grécia, de Alexandria ou da Babilônia com os seus deuses diferentes, os seus heróis, os seus imensos representantes, falando dos seus sarcófagos para a era da televisão e da bomba atômica. Nos balcões, numa confusão de tempo e de espaço geográfico, em brochuras populares ou em encadernações luxuosas, todos os povos de terra abalroando-se. Aqui é a Lusitânia mental condensada em páginas de Herculano, de Camilo, de Castilho, de Frei Luís de Sousa sorrindo na graça inimitável de Eça de Queirós ou no estilo amplo e profundo de Ramalho Ortigão, na eloqüência de Vieira e Bernardes, nos versos dos seus poetas. Ali a alma de Castela esgrimindo contra moinhos de vento numa ânsia inelutável de fazer justiça ou se distraindo do cotidiano nos lances dos seus romances cavalheirescos, em que reponta a generosa [illegible] Cids invencíveis. A Itália com os seus imensos po[illegible] França com o seu gênio [illegible] A nebulosa Inglaterra [illegible] ses nódicos: Válter [illegible]ton, Schakespeare Dickens, Byron, os dramas de Ibsen [illegible] sôbre a algidez de icebergs. Os russos, com as suas estepes, os seus mujiques, o seu misticismo, os seus tiranos, a dominadora tristeza da alma eslava.

Todos os países, tôdas as épocas concentradas em letras de fôrma, com as suas histórias, os seus mitos as sua grandeza, a suas misérias. Mundo em miniatura onde se verifica que, em todos os tempos, em tôdas as latitudes, transaformando a face da terra com novas teorias e novos inventos, o homem continua o mesmo, invariável na corrente da vida com os seus instintos e impulsos.

Por issó mesmo dentro de uma livraria, aferindo a vastidão de minha espêssa ignorância eu me torno humilde como um crente diante do sacrário.

E' possível, porém, que a ciência não esteja nos livros, mas na vida. Êste raciocínio pífio sai comigo da livraria e com êle chego em casa, onde minha mulher tenta abrir a cabeça dos meus filhos para nelas colocar teorias algébricas e nomes de heróis mortos há milhares de anos. Colaboro nesse crime com a minha austera autoridade de pater-família mas intimamente convencido da inanidade de tanto esfôrço. Espero firmemente que a ciência de nossos dias invente um aparelho qualquer que dispense tanto trabalho inútil e nos propicie, em latas, a ciência de que necessitamos. E possível também, que se inventem aparelhos delicados que melhorem os nossos sentidos de modo que os mistérios de hoje sejam amanhã considerados como coisas corriqueiras e banais. Penso logo na Rússia e na América do Norte e alimento a esperança de que, dessa luta sem quartel entre a democracia e o comunismo, advenham maravilhas para a humanidade.

De qualquer forma me convenço da inanidade de estudar, de vez que a nossa ignorância aumenta à medida que vamos aprendendo. Não só a ignorpncia como a insatisfação, a inquietude, a dúvida. Melhor será viver-se com intensidade e beleza. Num minuto de vida ativa se aprende mais do que em cem anos de livros.

Os iogues analfabetos da velha Índia sensual e pagã, no silêncio e na meditação, conseguem atingir à sabedoria pura, fonte de que escorre o leite da compreensão e da bondade.

LÓIDE BRASILEIRO
PATRIMÔNIO NACIONAL
RUA DO ROSARIO N.º 1
FRETE E PRAÇAS — TEL. 31-3329 e 31-2060 — Ramal 26
PASSAGENS TERREO - TEL. 31-3304
INFORMAÇÕES — TEL. 31-3342

LINHA EUROPÉIA
OLSWORTHY BEACON
Sairá a 15 do corrente para: Vitória — Barra de Ilhéus — Salvador — S. Vicente — Havre — Londres — Antuérpia — Roterdam — Bremem e Hamburgo

LINHA DO MEDITERRANEO
GUANABARA
Sairá a 14 do corrente para: Vitória — Salvador — São Vicente — Casablanca — Gibraltar — Barcelona — Marselha — Nápoles — Livorno e Gênova

LINHA AMERICANA
SAIDAS DE SANTOS
LOIDE URUGUAI
Sairá a 22 do corrente para: Angra dos Reis — Rio — Vitória — Ilhéus — Salvador — Trinidad — Everglades e Nova Iorque

CABO SANTA MARTA
Sairá a 20 do corrente para: Angra dos Reis — Rio — Vitória — Trinidad — Tampico e Nova Orleans

LINHA AMERICANA
SAIDAS DO RIO
CABO DE SANTA MARTA
Sairá a 15 do corrente para: Itajaí — Paranaguá — Santos — Angra dos Reis — Vitória — Trinidad e Nova Orleans

LOIDE URUGUAI
Sairá a 24 do corrente para: Vitória — Barra de Ilhéus — Salvador — Trinidad e Nova Iorque

AVISO
Qualquer alteração nas datas de saídas dos navios será publicada neste local.

A LUVARIA E GALERIA GOMES
Fabricam luvas desde 1896, que vendem pelos menores preços. Pelica, Suede Suedine, Fio, Gersey, Helanca, Renda, modelos para tôdas as ocasiões Preços especiais para revendedores
Remetemos por reembolso postal
Rua Ramalho Ortigão, 38
Tels: 43-0311 23-1116

NOVA DKW VEMAGUETE, 2ª SÉRIE DE 1962 — Atendendo solicitações de nossos leitores, publicamos acima uma foto da nova DKW-VEMAGUET, 2ª série de 1962, lançada recentemente, quando da Convenção Nacional dos Revendedores Vemag, no Rio Grande do Sul. Ambas as partes da porta traseira possuem, agora, braços telescópicos autotravadores. Note-se, também, a posição das lanternas traseiras e a localização do autofalante no painel lateral traseiro do veículo. Os novos pára-choques são constituídos de 7 peças separadas, permitindo a reposição, apenas, das peças atingidas, quando de um acidente.

Assento da frente

S. MARQUES VIEIRA

A FNM NÃO SERÁ VENDIDA — O dr. Amauri Pedrosa, presidente da Fábrica Nacional de Motores, declarou à imprensa especializada que a FNM não será vendido a grupos particulares nem se encontra a beira da falência, conforme divulgou recentemente um vespertino carioca. A emprêsa precisa, apenas, aumentar o seu capital de 4 para 8 bilhões de cruzeiros para terminar os trabalhos de ampliação de sua usinas e aumentar a sua produção à altura da procura existente para os seus caminhões e automóveis.

ANEDOTA: ÁREA DE REBOQUE — As áreas de reboque recentemente criadas no Rio de Janeiro, cujas chapas indicativas custaram centenas de milhares de cruzeiros, estando em exibição em quase tôdas as ruas da cidade, viraram motivo de anedota. São hoje consideradas áreas de reboque de mocinhas que procuram caronas de rapazes dirigindo carros vistosos e conversíveis... Na realidade nas áreas citadas, estacioam, acintosamente, carros oficiais e limosines luxuosas, além das garôtas já mencionadas.

AERO-WILLYS 1963 — Causou sensação no mercado o desenho publicado por um jornal de S. Paulo, representando as linhas modernas e arrojadas do nôvo Aero-Willys de 1963. O desenho foi fornecido por um funcionário da Willys-Overland do Brasil, demitido recentemente da sua posição naquela emprêsa. Na realidade, até dezembro próximo estará a venda o nôvo AERO-WILLYS 63, cujas linhas serão completamente modificadas.

ASSENTO DA FRENTE NA TELEVISÃO — Está sendo apresentado na TV-Continental, tôdas as quartas-feiras, às 21,15 horas, um programa exclusivamente sôbre automóveis, produzido pelo responsável por esta seção. Na próxima quarta-feira o programa focalizará os carros que estão sendo exibidos no VI SALÃO DO AUTOMÓVEL DE NOVA IORQUE.

VI SALÃO INTERNACIONAL DO AUTOMÓVEL — Inaugurou-se no dia 21 de abril, no Coliseu de Nova Iorque, o VI Salão Internacional do Automóvel, apresentando 450 automóveis de 90 marcas diferentes, fabricados em 10 países. O Brasil, inexplicàvelmente não participou da exposição.

NÔVO SIMCA CHAMBORD 3 ANDORINHAS — Já está a venda o nôvo Simca Chambord, modêlo 3 ANDORINHAS. Trata-se de um carro de excelente acabamento, com uma suspensão mais reforçada e o sistema de arrefecimento melhorado, além de outros detalhes técnicos mais refinados. Seu preço agora é de Cr$ 1.475.000,00.

AVANTI: NÔVO MODÊLO STUDEBAKER — A fábrica americana Studebaker-Packard, pertencente ao grupo Curtiss Wrigth acaba de lançar um nôvo modêlo na sua linha de automóveis. Trata-se do Studebaker AVANTI, um cupê desportivo, com carroçaria berlineta, de linhas italianas, equipado com um potente motor utilizando um compressor que funciona depois de 2 mil rotações, emprestando o nôvo carro excelente aceleração e velocidade final. Suas vendas têm sido animadoras, acreditando os entendidos que as mesmas superem as vendas do Chevrolet Corvete no corrente ano.

AVISO
CAIXA ECONÔMICA FEDERAL DO RIO DE JANEIRO
CARTEIRA DE PENHÔRES
Leilão de Jóias e Mercadorias

De ordem do sr. Diretor da Carteira de Penhôres, comunico aos interessados que, nos dias 15, 16, 17, 18 21 e 22 de maio de 1962, será realizado, na Rua Sete de Setembro, 187, o seguinte leilão:

Agência MADUREIRA — JÓIAS E MERCADORIAS (cautelas emitidas ou/renovadas em agôsto e setembro de 1961).

Exposição: das 8,30 às 11,30 h. — Leilão a partir das 12 h.

Os mutuários que desejarem retirar de leilão os objetos empenhados poderão fazê-lo até o momento do pregão, mediante o pagamento dos respectivos débitos.

Catálogos especificados se encontram à disposição do público, durante a exposição e o leilão.

a) FERNANDO TORQUATO OLIVEIRA
Inspetor

Sensacional! Emocionante!

HOJE às 21,40 hs.
TV-RIO RING BRAHMA
- o maior espetáculo esportivo da cidade
— pelo CANAL 13 TV-RIO —
1.ª luta: MARIO TORRACO (Bragança) x AMÍLCAR FERREIRA (Estado do Rio) — 3 «rounds» — Amadores
2.ª luta: ANTONIO FERREIRA (carioca) x BENEDITO PEREIRA (mineiro) — 4 «rounds» — Profissionais
3.ª luta: CELESTINO PINTO (carioca) x ANTÔNIO ANGELO (Pernambuco) — 8 «rounds» — Profissionais
4.ª luta: FELIPE CAMBEIRO (Campeão Brasileiro) x RUBEN OLIVERA (uruguaio) — 8 «rounds» Profissionais Internacional

Sucesso do vestido pretinho funcional

A CASA Canadá reuniu esta semana o mundo elegante para um encontro com a moda. Apresentou em grande estilo a sua "Petite Colletion" com 36 modelos incluindo esporte, campo, cidade, vestidos tualetes e "robes à dancer".

Fêz realmente grande sucesso o mestre Dior com a sua atualíssima linha "caixa de fósforos", belo conjunto vermelho, branco e azul de França, em lã aveludada, apresentada por Cristie. Os pequenos "tailleurs" de Dior têm como características jaquetas mais curtas, abotoados em triângulo.

Chanel na sua clássica linha se fêz presente com 12 encantadores costumezinhos. Um dos que mais agradou a seleta assistência era em "tweed" cinza com debrum prêto e vermelho. Outro igualmente encontador xadrez gigante, prêto e branco, com beira de fustão bordado em vermelho.

Linha "Nina Ricci": as peças de maior sucesso no desfile foram dois conjuntos compostos de pequenos boleros em lã côr de carne, suéter e saia vermelha, a cintura bem marcada, com cinto bastante largo (característica de Nina Ricci,. Complemento: "beret" de veludo azul; bolero e saia de lã marinho, blusa branca, lenço-gravata estampada verde vermelho, azul e branco. Cinto largo vermelho e chapéu da mesma tonalidade.

Convém mencionar que na requintada "linha tualete" foi muito apreciada a série de pretinhos funcionais, na moderna linha combinação, práticos e elegantíssimos.

AS MULHERES elegantes estão incluindo o couro nas suas roupas de inverno. E realmente são elegantes os conjuntos nesse gênero. O couro tem inúmeras vantagens; não pode ser adquirido por pouco preço, o que o valoriza naturalmente, não se suja com facilidade, não amarrota. E' roupa prática, sobretudo para a mulher que trabalha fora do lar. O camurção faz deliciosos blusões e a pelica glacé, ligeiramente prateada, tem adeptas fervorosas. Pierre Cardin teve oportunidade de apresentar, em recente desfile, um casaco redingote de camurça escura e fêz sucesso.

oOo

OS TONS alegres estão em evidência. Mas êste ano os tons de amarelo parecem ganhar grande prestígio: amarelo ouro, amarelo canário. A moderna silhueta é graciosa, mas a cintura, prolonga o corpo. As lãs são leves e porosas, as saias, de modo geral, continuam curtas, mas sem exagêro.

oOo

AS BLUSAS, sobretudo as blusas de "pois", com grandes laços de pintor, são muito apreciadas. Elas fazem conjuntos bastante graciosos, com saia lisa, de corte reto.

oOo

OS "DUAS PEÇAS" mostram a cintura mas sem apertá-la O tecido da blusa acompanha o fôrro do casaquinho.

oOo

A RÁFIA preta aparece debruando os casacos. O toque parisiense é a fita de veludo. Nela pousa em geral um ramo de cerejas. Os vestidos retos ainda na moda: são práticos, elegantes, afinam a silhueta.

oOo

GÊLO e hava côres que fazem sucesso nos modernos sapatos. Quanto à forma ainda a ponta espátula e os bicos finos com tirinhas de couro trançado.

oOo

NAS coleções dos costureiros muitos xales, com franjas e babados. Os botões variam e são vistos nas mais variadas formas: nós, laços e flôres. Moda dos largos cintos (cinturões) com grandes fechos.

oOo

OS ACESSÓRIOS pretos de Chanel são realmente ultra elegantes. Ainda sôbre o tema sapatos: lacinhos, sapatos altos e finos, de aspecto juvenil.

oOo

VOLTAM à moda os colares de contas coloridas. Boinas e "berets" são usados enviezados. À moda francesa. Pequeninas boinas brejeiras...

oOo

SUCESSO do pequeno costume, sem maiores pretensões, em "pied de poule" prêto e branco, com blusa de tricoline ou de sêda. Detalhe: três botões de pelica.

oOo

SAIAS machenadas, casacos em jersei de lã branca, botões dourados, eis os detalhes importantes da moda que se anuncia muito feminina e graciosa. Os "duas peças" em Ban Lon eminentemente práticos, vestem bem, agasalham e... não deformam. Sucesso absoluto.

oOo

OS PESPONTOS brancos acompanham os modernos blusões. Os "tailleurs" tipo Chanel aparecem com blusas estampadas. Alguns colares são feitos de múltiplas correntinhas douradas. Detalhes que farão sucesso: couro, verniz, pelica napa.

DIA DAS MÃES: FESTA UNIVERSAL

Hoje comemora-se o Dia das Mães que teve origem na cidade de Filadélfia. Ana Jarvis — jovem educadora — desejando promover uma homenagem às mães de suas íntimas amigas, procurou reuni-las em sua casa com o fim de homenageá-las. A idéia foi difundida pelo mundo, sendo escolhido o segundo domingo de maio para a comemoração de tão grande data. No Brasil, essa comemoração foi oficializada pelo decreto nº 11.366, a 5 de maio de 1932, oriundo da solicitação do II Congresso Internacional Feminino. Na foto, a mãe feliz ao lado de seus filhinhos recebe no dia de hoje grandes homenagens

"Confidencial"... para a mulher

HARMONIA INTERIOR

Praticar o bem, sem olhar a quem, é, em verdade, a prece mais sincera e a forma mais eloquente de pagar o nosso tributo à vida e louvar a Deus.

ORIGEM DA ALFAZEMA

A alfazema que é a "lavanda" dos europeus, é uma florzinha modesta com pétalas pequenas, azuladas. Dela se retira uma essência perfumada e frêsca, com que são fabricadas muitas águas de "toilette". Tôdas as mulheres que trabalham fora de casa, em escritórios ou lojas, devem ter à mão, um vidrinho de água de lavanda. Principalmente nos dias mais quentes, essa deliciosa água de toilete age como um tônico e conserva o frescor dado pelo banho durante muito tempo.

COZINHAR É UMA ARTE OU UMA TRISTE OBRIGAÇAO?

Um dos institutos de pesquisa de opinião dos Estados Unidos revelou que nada prejudica tanto o prestígio das donas de casa norte-americanas do que uma viagem turística pela Europa Os homens que experimentam comidas preparadas pelos restaurantes europeus ou pela mulheres européias, concluem que, enquanto na Europa cozinhar tornou-se uma arte, nos Estados Unidos ela é uma ...triste obrigação.

ARTE NO ARRANJO DA MÊSA

O bom-gôsto pode e deve ser aplicado em tôdas as ocasiões da vida. Uma delas é a das refeições. Não se trata sòmente de servir pratos saborosos, mas de apresentá-los bem sôbre uma mêsa impecável.

A toalha utilizada para cobrir a mêsa deverá ser suficientemente ampla para cair ao redor da mêsa uns vinte centímetros pelo menos. Deve ser branca ou de côr clara, talvez com uma barra de outra côr. Os pratos serão dispostos numa distância de sessenta centímetros uns dos outros. A direita do prato a faca e a colher à esquerda os outros acessórios. O guardanapo, simplesmente dobrado sôbre o prato ou sob o pão que corresponde ao convidado. Os copos estão ao alto do prato em linha reta na seguinte ordem: da esquerda para a direita, o copo para água, para o vinho comum, para os vinhos finos e em caso que haja champagne segue-se ainda o cálice para o mesmo. Distribuídas graciosamente sôbre a mêsa, estarão as respectivas garrafas. Nunca esquecer o saleiro. Para ornamentação da mesa usam-se pequenos centros de flôres, em cristal, metal ou em vidro que muito auxiliam a ornamentação. Preferindo-se se pode enfeitar a mesa de flôres em cristal, metal ou em vidro que muito auxiliam na ornamentação. Preferindo-se pode-se enfeitar a mesa com pequenos cêstos de frutas. Neste caso deverá ser uma mesa bastante grande. Tanto no caso das flôres como das frutas deverá ser evitado que sejam muito grandes e que possam molestar as pessoas. O dono da casa ocupa geralmente o lugar central, frente à sua espôsa. A direita da dona da casa a senhora de mais idade ou pessoa convidada de maior respeito. O segundo lugar de honra é à esquerda.

Seja uma comida de gala ou um simples almôço em família a apresentação dos pratos deve seguir a seguinte ordem: Sôpa ao ante pasto, peixe, galinha, carne, queijo, doce, fruta.

O BAMBÚ NA MODERNA DECORAÇAO

Nos dias que correm, na moderna decoração dos apartamentos, o bambu está incluído como um grande elemento. Quando se trata de mobiliar uma sala, por exemplo, há encantadores conjuntos práticos, que agradam ao mais exigente decorador. Outrora, o bambu era relegado ao jardim e à varanda, não havendo possibilidade de sua introdução em ambientes menos esportivos. Os decoradores modernos superaram êsses princípios rígidos e com bambu são construídas agradáveis mesas, cadeiras para sala de jantar com almofadas de couro em tom escuro. As mesas são recobertas de madeira com acabamento plástico.

Revista Feminina: Orientação de Ida Uchoa

SANDRA MILO: LIÇÃO DE BELEZA

1º — Para que seus olhos pareçam maiores do que realmente são, use pintura e maquilagem especial, fazendo as sobrancelhas um pouco acima da linha natural e também deixando um bom espaço entre o começo de uma e de outra

2º — Antes de começar a maquilagem, preste atenção a êste detalhe que é importante limpe bastante a pele com o creme de limpeza. Em seguida, passe o tônico que deve ser ligeiramente adistringente. Os poros ficarão cerrados e será infinitamente mais fácil que a base possa conservar-se inalterável

3º — Os lubrificantes são extremamente úteis à beleza de sua pele. Use-os após meticulosa limpeza, em leves massagens de baixo para cima. Em baixo dos olhos o creme deve ser aplicado por intermédio de leves pancadinhas

4 — Se seu rosto é quadrado, melhoraria muito se houvesse um meio de dar a impressão de mais oval. Estenda o "rouge" em semi círculo, no exterior das faces

5º — Maquilagem Florença está fazendo sucesso no mundo. Trata-se de uma maquilagem extremamente natural, com tendência a embelar a mulher, oferecendo-lhe os tons côr de rosa. Lábios arredondados e batons brilhantes

6º — Prefira xampu de ovos, se seus cabelos fôrem secos. Além de amaciá-los, tem a propriedade de clarear. As louras devem usar a gema e as morenas a clara

7º — Olhos rasgados: pinte apenas na borda superior, isto é, na parte mais alta da pálpebra e vá esmaecendo ao chegar próximo do final das sobrancelhas

EVIDÊNCIA: "PIED DE POULE"

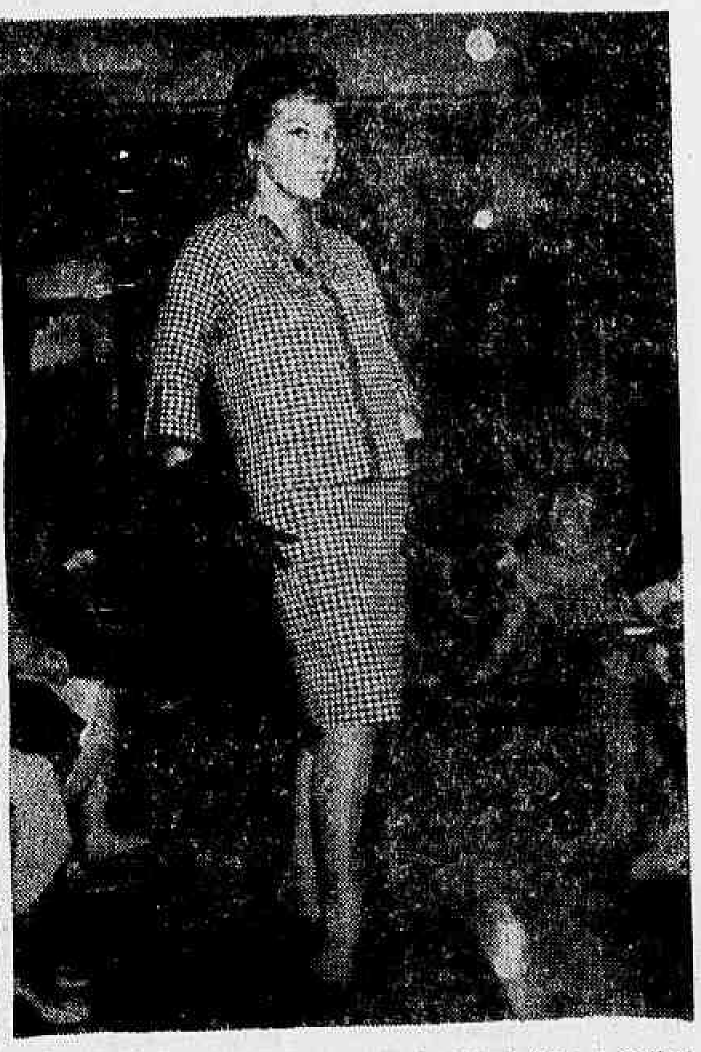

O manequim Cristie apresentou no desfile da "Petite Colletions" da Canadá êste encantador "duas peças" inspirada na linha Chanel. O tecido é xadrez gigante prêto e branco. O "beret" prêto de veludo é uma criação de Dior

Bom tom

QUARDANAPO — Usa-se simplesmente sôbre o prato. Quando fôr servir-se, não o desdobre inteiramente, conserve-o sôbre os joelhos, dobrado em três partes.

TOALHA — É detalhe que acompanha os caprichos da moda. Jantares de gala exigem toalha finamente bordada, em linho. Na intimidade, sobretudo na hora do almôço, a toalha clássica foi substituída pelo serviço americano.

CARDAPIO — O espírito francês constitui, ao redor de uma mesa, a suprema elegância. A composição de um cardápio requer cuidado. Todavia, esta é em geral a rotina comum na apresentação das iguarias: sôpa, peixe, um prato de massa ou de caça, um de carne, o peru, as sobremesas (fruta e doce).

PAO — Não se solicita pão em nenhuma refeição, esperemos que nô-lo sirvam. O pão não se corta com a faca, parte-se com os dedos em pedaços pequeninos. Picar o miolo de pão é desgracioso. Não se mergulha o pão no ôvo, no creme, em qualquer bebida.

SERVIÇO À FRANCESA — Passam-se os pratos, primeiro às senhoras, em seguida, ao cavalheiro por ordem de precedência, por último ao dono da casa.

FRIOS — Rabanetes, pepinos, tomates, azeitonas, macedônia de legumes, talhadas de salmão, anchovas, camarão, salsichas, picadinho de carne de porco. Os frios são oferecidos num prato, dividido em compartimentos. Cada compartimento encerra uma espécie diferente, com seu talher próprio.

OVOS — Há diferentes maneiras de prepará-los e servi-los. O mais comum é servi-los estrelados sôbre algum legume, como ervilhas, vagens etc.

Os ovos quentes são apresentados, nos seus «coquetirs» apropriados. Para se partir a ponta de um ôvo, usa-se a colher. Com os ovos pode-se comer o pão aos bocados, cobertos de manteiga.

Proibido: mergulhar o pão no ôvo.

A SALADA — Coloca-se um segundo prato para cada conviva, ao lado do primeiro, para o serviço da salada. O talher compõe-se de colher e garfo de prata. As fôlhas de alface não se cortam com a faca.

ASPARGOS — São tirados do prato com uma pinça. Come-se aspargo com o garfo comum. A extremidade verde pode ser cortada com uma faca.

OS VINHOS SEGUEM A SEGUINTE ORDEM: com a sôpa, Xerez ou Madeira; com o peixe, vinho branco; com a carne, vinho tinto; com a sobremesa, Pôrto ou champanha.

BRINDES — Só nos banquetes oficiais se usa brindar Na intimidade não se bebe mais a saúde dos presentes: passou de moda.

LAVANDAS — As lavandas são levadas à mesa sôbre os primeiros pratos de sobremesa, forrados com uma toalhinha de renda. As lavandas são em geral de cristal, metal ou prata e preparadas com água morna, uma rodela de limão, algumas pétalas de rosa ou violetas. Molhar apenas os dedos e enxugá-los ràpidamente com um guardanapo.

CAFÉ — O criado coloca sôbre à mesa uma pequena bandeja, com o serviço do café e desaparece. A dona-de-casa, geralmente ajudada por uma filha ou uma amiga, faz o serviço. Prepara as xícaras mal cheias e com a xícara na mão esquerda e o açucareiro na mão direita; as oferece, uma a uma aos convivas.

Conversa com a mamãe

tomar as seguintes precauções:

a) Matricular a criança numa escola maternal;

b) Convidar muitas crianças em casa para compensar a falta de irmãos;

c) Evitar mimos demasiados.

As crianças não gostam de ser repreendidas. Logo, não admoeste os pequeninos a todo momento. Nada melhor que o exemplo.

Em vez de explicar à criança que ela deve pedir desculpas quando pisam alguém, o melhor é dar-lhes o exemplo, pedindo-lhes desculpas quando você as pisa.

Para evitar que seu filho fique angustiado e com receio de moléstias, não revele excesso de ansiedade quando êle se queixar de doença. Doença não deve ser pretexto para atrair atenção indevida. Na presença de seu filho não discuta nem fale sôbre moléstias. Tome as providências necessárias ao caso, mas mostre-se despreocupada e tranqüila.

O vestuário da criança deve deve ser simples, para que o pequenino se sinta bem e com liberdade. Os tecidos mais apropriados são os de consistência forte, laváveis, que não desbotam, que tenham golas e mangas largas e cômodas. Dessa maneira, o pequenino se sentirá bem e terá oportunidade de brincar à vontade, sem parecer oprimido dentro da roupa que usa.

Evite prometer quando você souber se pode cumprir ou quando... nem pretende cumprir. Aos poucos, você não terá a confiança de ningrém. E não é só para fins comerciais que o "crédito" é dinheiro. Para a vida em geral êle é indispensável, sobretudo em relações a seus filhos. Êles precisam acreditar nos pais, para que cresçam e se desenvolvam confiantes na vida

A alimentação da criança é o esteio de sua saúde e, para cada fase há uma série de modificações que têm de ser observadas, sem o que o desenvolvimento normal não se faz; o pequenino organismo não tem resistência às infecções, e se chegam à maioridade, são sêres incapacitados para a luta da vida.

A mãe de família compete supervisionar a alimentação de seu filho, dosando-a de tal forma para que ela seja verdadeiramente rica e nutritiva. Mais calorias, mais proteínas e vitaminas, devem entrar no regime alimentar da criança. Leite e derivados, carnes e ovos, naturalmente farão parte do seu regime diário em proporções mais generosas, assim como as frutas e legumes, sobretudo vegetais crus e cereais.

O filho único deixará de ser, futuramente, um problema para você, mãe de família, se você

DAS NOIVAS OFERTA NENO-MAIO-MÊS DAS NOIVAS
OFERTA NENO-MAIO-MÊS DAS NOIVAS OFERTA NENO-MAIO-MÊS
Você conhece a noiva... ofereça um presente digno de Você!
A NOIVA DE MAIO merece GELADEIRA CENTURY em 30 suaves prestações
Você conhece a noiva! Ofereça um presente digno de Você... e dela! E para V. dar um bom presente às Noivas de Maio, a sua Casa Neno selecionou uma formidável Geladeira Century, mod. 62. Em qualquer loja Neno escôlha a Geladeira Century que V. vai dar... tendo 30 meses para pagar!
A partir de Junho será iniciada pela Casa Neno uma Campanha de Auxílio aos Incapacitados físicos do CLUB do OTIMISMO e das Crianças do Abrigo Brasileiro.

casa NENO serve bem ao grande e ao pequeno
Centro: R. Sete de Setembro, 145; R. Uruguaiana, 148; Av. Passos, 94; Av. Marechal Floriano, 171
Madureira: Rua Maria Freitas, 110
Penha: Largo da Penha, 59
Bangu: Rua Conego de Vasconcelos, 152
nôvo refrigerador CENTURY JUNIOR
• GABINETE, CONGELADOR E PRATELEIRAS tratados à prova de ferrugem.
• INTERIOR PORCELANIZADO em côr moderna e suave. Fácil de limpar.
• LUZ INTERNA, automática e embutida.
• CONGELADOR AMPLO com 2 gavetas para cubos de gêlo.
• ESPAÇO PARA GARRAFAS ALTAS, ao lado do congelador e na porta.
• AMPLA GAVETA PARA CARNE - capacidade para 4 quilos.
• TRINCO DE NYLON
• GARANTIA DE 5 ANOS.
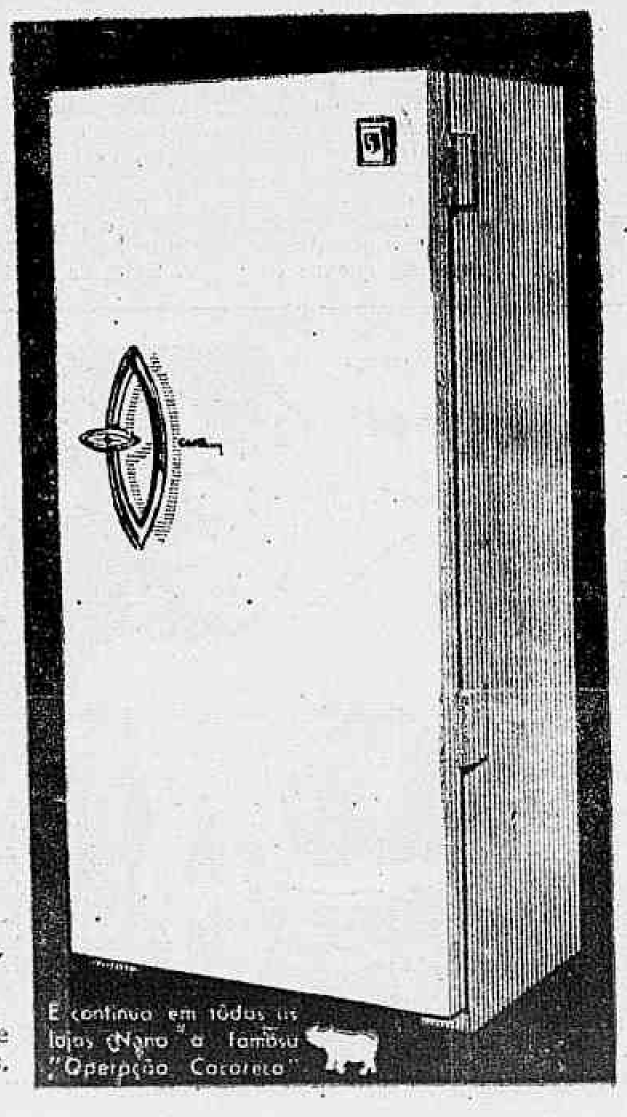
Century Junior fabricado por CAMPOS SALLES S. A. Ind. e Com.
funcionamento rigorosamente perfeito, com 7 graduações de temperatura. Amplas gavetas para carnes, legumes e verduras. Porta totalmente aproveitável.
E continua em tôdas as lojas Neno a famosa "Operação Carioca"
OFERTA NENO-MAIO-MÊS DAS NOIVAS OFERTA NENO-

BRIZOLA FALA DE GRAÇA NA TELEVISÃO CARIOCA!

(Leia na Seção "Prós & Contra")

ESCOLHIDA A "MÃE DO ANO" NA TV

Leia texto na terceira página

REPÓRTER DA CIDADE

GONTIJO TEODORO

"Quitandeiros" da Arte

ACHO um absurdo quando, generalizadamente, se diz que a nossa televisão está perdida, que só apresenta maus programas, que ingressou no caminho errado e jamais consertará. E bem verdade que enquanto uma maioria esmagadora não se interessa pelo lado artístico e só enxerga os cruzeiros que lhe poderão advir de maus programas, procurando mais e mais se locupletarem, *uns* poucos situam o vídeo no lugar em que êle merece se colocar: *veículo de divulgação artística!*

●

NA semana que passou assistimos a alguns programas, cuja média de qualidade acima do normal, nos autoriza a êste pensamento de que nem tudo está perdido. "Chico Anísio Show", por exemplo, é algo nôvo em matéria de entretenimento, pelo vídeo. Explicando, é preciso endereçar a Marcelo Barbosa e tôda a equipe de vídeo-tape da TV-Rio, cinqüenta por cento do sucesso do espetáculo. Se por um lado os quadros cômicos, os tipos criados por Francisco Anísio são de fato engraçadíssimos, cabe aos truques e montagem do vídeo-tape, muito do interêsse que o programa desperta. Mas isso não diminui, em absoluto, o valor do trabalho de ambos; ao contrário, ressalta o valor inconteste dêsses *TV-men*.

●

VIMOS Suzana Freire na.. TV-Tupi, num espetáculo digno do renome da talentosa "estrêla". Não sabemos mesmo por que Suzana demorou tanto a tentar a televisão no Brasil, quando nos outros campos da arte, entre nós ela tem sido tão feliz? Vez por outra vemos grandes nomes do teatro "boiando" em maus escritos ou em programas sem direção, ao *Deus dará*, sossobrando no mar imenso das coisas más do vídeo. Mas Suzana não, tendo tudo para vencer neste setor de atividades artísticas, sua tentativa foi coroada de pleno êxito. Sábado último, liderando um elenco de bons artistas, garantiu o espetáculo!

●

EMBORA S. Paulo seja o "Texas" brasileiro, onde o dinheiro sobra, e disso muito se orgulham os paulistas, nem sempre a arte se curva ao poder aurífero dos habitantes do planalto. Quanta coisa rotulada de "humorismo os nossos patrícios do Sul nos tem mandado e nos logo devolvemos pela falta de qualidade... apesar do muito dinheiro que possuem! Mas os paulistas nos mandaram Nais Belo e Renato Consorte. Que dupla fabulosa! Como torcemos para que chegue a hora do quadro, onde ela, uma "Marocas" bem mais moça e êle um "Pafúncio" longe da idade provecta, nos deliciam com os incompreensões conjugais, geradas pelo desnível de instrução, entre o casal. "Santinha" e "Epitáfio" são coisas boas do vídeo, que se somam ao muito que a minoria, a que me referi linhas acima, tenta fazer para redimir a nossa televisão dos erros e pecados, de muitos que transformam a tv em balcão de quitanda e fazem toda sorte de "câmbio negro" com a verdadeira arte. Como se vê, será muito bom o dia em qudermos correr com os "quitandeiros da arte, que infestam a tv.

"A Letra Escarlate"

● Uma cena de "A Letra Escarlate" de Hawthorne, no Grande Teatro Phillips: Sérgio Viotti, Suzy Arruda, Sadi Cabral e Paulo Padilha.

Estas e outras notícias sôbre teleteatro vão publicadas na seção de SILVIA DE LEON CHALREO na terceira página.

JEAN PAUL PASSA BEM

AS mais recentes notícias do doutor Jean Paul Bodin, diretor da divisão de TV das "associadas" e acidentado no avião da CRUZEIRO DO SUL que caiu e incendiou-se em Vitória, nos chegam através de parentes e conhecidos daquele homem de TV. Vai passando bem, embora tenha que guardar o leito durante algum tempo, pois fraturou três costelas e o pé esquerdo, além de queimaduras e escoriações. Os lances emocionantes que viveu estão ainda vivos na sua memória e, segundo êle, foram os piores transcorridos em sua vida, Consoante seu relato, sua sobrevivência se deve ao fato de o avião ter-se partido ao meio, momento em que foi cuspido à distância..

Essas informações foram colhidas ontem, pela madrugada, quando Jean Paul chegava num avião da FAB, ao Rio de Janeiro.

revista da TELEVISÃO

ANO VII ● Rio, Semana de 13 a 19 de Maio de 1962 ● N.º 154

RTV Lançou Aimée Como "Animadora"

AIMEE e Arnaldo Sales traçam os planos para o nôvo programa da TV-Tupi, "Acerte sempre..." de que ambos são animadores e que, todos os domingos, às 18,30 horas, além de outros prêmios, oferece um automóvel do último tipo que não poderá deixar de ser entregue em cada apresentação. Deve-se acrescentar que o lançamento da querida "estrêla" como animadora, se deveu a uma iniciativa dos diretores da REVISTA DA TELEVISÃO, que endereçaram o convite a Aimée, para animar a festa dos melhores desta publicação, na TV-Continental, quando ela se revelou excelente animadora, daí partindo os outros programas, naquela atividade.

Vivo, Alcides Gerardi Comenta Sua "Morte"

FALANDO de Recife, onde está fazendo uma excursão artística, o cantor Alcides Gerardi falou pelo telefone com a família no Rio, comentando a notícia, dada à primeira hora, de que estaria entre os mortos do desastre do "Convair" da Cruzeiro do Sul, em Vitória. Lamentando o acontecido, principalmente a morte do sr. Manuel Seara Martins, empresário de "shows" radiofônicos, a quem cedera a passagem naquele vôo. Os meios artísticos se movimentaram quando, nos primeiros momentos se falou na "morte" do querido cantor, mas numa comunicação com a residência de Alcides, ficamos sabendo não se tratar do criador de tantos sucessos da música popular brasileira, nem mesmo de um homônimo, como se propalou, mas da cessão de sua passagem.

ARTUR PINTO DA FONSECA FOI MENOS FELIZ

DEIXANDO oito filhos e viúva, D. Anaíde Ponce de Leon Fonseca, o engenheiro eletrônico Artur Fonseca, embora viajando ao lado do dr. Jean Paul Bodin que se salvou, não teve a mesma sorte, falecendo carbonizado. Seu filho Luís Pinto da Fonseca, que trabalha na TV-Continental só ficou sabendo da morte do pai ao telefonar para casa para saber notícias do dr. Jean Paul, que, sabia, viajou naquêle avião. Seu sepultamento foi realizado no Rio, comparecendo grande número de artistas e funcionários das emissoras de televisão.

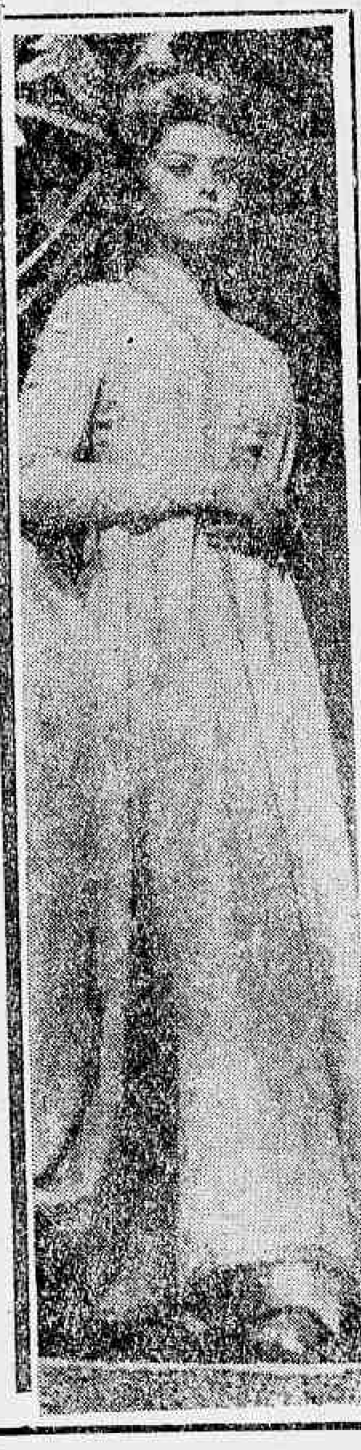

Sofia na Ordem do Dia

ELA vem aí em "El Cid". E é sôbre o assunto que Salvyano Cavalcanti de Paiva fala hoje em sua coluna de cinema na página 3, Salvyano está num dos "seus" dias. Terrível!...

ROUPAS

a crédito

n'A Esplanada

* CENTRO
* NITERÓI
* MADUREIRA

Circula com o DIÁRIO CARIOCA

ARTISTAS DE TV SUSTENTAM ÊXITO DE "SOCIETY EM BABY-DOLL" — Mais que "Dona Xepa", que "A Casa de Chá", que "Otelo", que "Mambembe" e que "A Compadecida", a comédia de Pongetti está varando o tempo, superlotando as casas de espetáculos que exibem artistas queridos da televisão, como êste par, formado por Sônia Muller (um biscoito!) e Álvaro Aguiar, no Teatro Mesbla. Esta e outras notícias de Teatro estão na seção de SARCAST, que vai publicada na terceira página.

La Revue Chic

ESTÁ DE VOLTA

TODAS AS QUINTAS-FEIRAS ÀS 22:30 HORAS

NO CANAL 13

COM AS MAIORES ATRAÇÕES NACIONAIS E INTERNACIONAIS

SOB O PATROCÍNIO DE seleção Rhodia TÊXTIL

AROMA GOSTOSO — INDÍGENA — SABOR INSUPERÁVEL

CAFÉ INDÍGENA

Fábrica
RUA SIZENANDO NABUCO, 484-F
Rio de Janeiro

Escritório e Varejo
RUA DA ASSEMBLÉIA, 79
Tels. 42-1431 — 52-9316

veja um nôvo e empolgante episódio de

O VIGILANTE RODOVIÁRIO

1.º SERIADO NACIONAL ESPECIALMENTE PRODUZIDO PARA A TV!

CANAL 6 - TV TUPI - 4as. FEIRAS ÀS 19,25 HORAS

PRESENTE DE PRODUTOS NESTLÉ À FAMÍLIA BRASILEIRA

Sérgio Cardoso é o Nôvo Apresentador de "Dentro da Noite"

(Janela indiscreta)

HÁ TRINTA ANOS

♦ Lendo na seção "O Globo Há Trinta Anos", encontramos a notícia da estréia de uma peça, no Teatro Trianon, cujo elenco é quase o mesmo que hoje atua nos nossos teatros e tevês: "Estreará no Trianon a peça "O Rosário", de André Bisson, extraída do romance de Florence Barclay. No elenco: Aurora Alboim, Teixeira Pinto, Julieta de Almeida, Barbosa Júnior, Margot Louro, Anita Spá e outros".

ANTÔNIO MARIA CONHECE A RTV

♦ O nosso mui querido Antônio Maria, jornalista, compositor e grande animador da noite carioca, telefonou ao nosso diretor, Gontijo, para dizer que jamais participou de qualquer programa de TV, onde, perguntado, teria negado conhecer a nossa publicação. Disse, também, que nunca nos pediu publicidade a seu respeito. Fica feita a ressalva. Melhor prá nós, pois ficamos sabendo que o A.M. é nosso leitor!

HAROLDO BARBOSA NO CANAL 13

♦ Não é de hoje que as "Associadas" deixam seus bons elementos emigrarem e depois vai buscá-los ganhando uma fortuna. Agora foi a vez de Haroldo Barbosa que assinou contrato de exclusividade com o canal 13, para produzir seus programas humorísticos. Daqui há algum tempo, podem contar, Haroldo será convidado a voltar ganhando três vêzes o que era seu ordenado nas "Associadas". Foi assim com Chico Anísio, com Vagareza e outros, e será por "seculos seculorum"...

FABIAN EM SÃO PAULO

● Chegou a S. Paulo mais um "assustadinho da Marocas". É o cantor das "desesperadas do Leblon", que atende também pela alcunha de Fabian. No aeroporto as "Macacas do society" (é como estão sendo chamadas as mocinhas de fácil manuseio que adoram o "twist" e dançam o "cha-cha-cha") rasgaram a roupa do rapaz que só conheciam de cinema e de fotografia. Fiasco!!!

SUBSTITUINDO o ator Paulo Autran, um outro cartaz da arte histriônica é o nôvo apresentador do programa "Dentro da Noite", do canal 6: Sérgio Cardoso. Guilherme Araújo, que aparece entre o "astro" e o modêlo e atriz Isabela Campos, espera trazer de S. Paulo os grandes cartazes da vida noturna da Paulicéia, inclusive figuras do "society", que vivem "Dentro da Noite" para abrilhantar seu programa e conhecer o Rio-noturno. Na foto, Guilherme Araújo entre a linda Isabela Campos e o ator Sérgio Cardoso, no programa de estréia.

PRÓS & CONTRAS

PARABENS dr. Helvídio Martins. Sua palestra no programa em "Poucas Palavras" valeu como um lenitivo aos descrentes. Sua fala revela um temperamento de ferro de alta qualidade.

MUITO bom mesmo o furo de reportagem de "Noite de Gala", entrevistando Chico Xavier. Êsse místico personagem era um tabu para os repórteres, pois, dêle se dizia que era refratário à entrevista. Ao Flávio coube êsse mérito: entrevistou-o.

●

E o sr. Geraldo Casé convidou algumas revistas para fazer a sua parte em "Noite de Gala" e deixou a RTV de fora. Depois vai fazer como o Antônio Maria: telefonou para cá, pedindo desculpas.

●

SÓ como piada aceitamos Nélson Rodrigues como "Conselheiro espiritual" na TV-Rio.

●

E LEONEL Brizola apareceu no canal 13 para meter o pau nas emissoras de TV de São Paulo. Resultado: foi forçado a confessar de público que estava falando na "Rio" de graça.

●

E POR falar no Leonel, vocês já imaginaram se estivesse acontecendo o inverso: o sr. Carlos Lacerda indo constantemente ao Rio Grande para vender "o peixe", como reagiria o impetuoso político gaúcho?

●

O QUE se vê e o que se ouve pelo Rio, é que o sr. Eloy Dutra está com muita fôrça para vencer em outubro as eleições. Merece.

●

GILSON Amado você é formidável. Deixe, todavia, para nós o prazer de elogiá-lo. Elogio em causa própria é vitupério.

●

QUEM passa pelo Rio precisa conhecer o "Drink" depois da reforma. Poucas são as casas dêsse gênero do mundo que tem a classe dessa boite. A música continua no mesmo ritmo dos tempos de Djalma Ferreira. Luís Bandeira é um cartaz internacional que garante as grandes noites do carioca. Onde entra Roberto Monteiro o sucesso é certo. O "Drink" é uma prova.

INFORMAÇÕES - INFORMAÇÕES - INFOR

SEGUNDO notícias de São Paulo, a TV-Jornal do Comércio, de Recife, foi assistida na cidade paulista de Pirassununga, domingo, transmitindo uma partida de futebol. ♦ Está sendo aguardada a estréia de MARIA DELLA COSTA, no Teatro Copacabana. ♦ Segundo uma estatística, cada telespectador norte-americano assiste, semanalmente, a uma média de 500 anúncios. ♦ A administração das Rádios Tupi-Tamoio já se instalou no edifício da Urca. ♦ As notícias relativas ao "show" "Skindô", que se exibe no Teatro Monumental, de Lisboa, falam em têrmos de sucesso absoluto. ♦ Presidida pelo Felício Maluhy, tem nova diretoria a Rádio Guanabara. ♦ VITORINO VIEIRA, da PRC-8, já se encontra no Chile, de onde participará da transmissão da Copa do Mundo. ♦ MAESTRO CARIOCA é o nôvo chefe de orquestra da Rádio Mayrink Veiga. ♦ Gregório Barrios estreará na próxima semana na PRA-9. ♦ Amanhã o "Grande Teatro Tupi vai apresentar, numa adaptação de JOSÉ PAULA, "Contos Fora de Moda", de ARTUR AZEVEDO. ♦ Hoje, no Teatrinho Kibon, estará no ar a peça de Roberto Cleto e Sérgio Viotti, "A Filha do Céu", sob a direção de FÁBIO SABAG. ♦ Já se encontra pronto o transmissor da TV-BORBOREMA, de Campina Grande, inteiramente realizado pelos técnicos da TV-Tupi do Rio. ♦ O Teatro de Comédias apresentou ontem duas peças de GUILHERME FIGUEIREDO. ♦ "RIO, Cidade Aberta", é o nôvo cartaz humorístico de MAX NUNES, para a Rádio Tupi. ♦ AIMEE e ARNALDO SALLES são os novos animadores da TV-Tupi. ♦ MOACIR FRANCO atua sòzinho num "show", às têrças-feiras, na TV-Rio. ♦ RIVA BLANCHE é a apresentadora do "Jornal Feminino" da TV-Rio. ♦ "PROGRAMA CASÉ" é o nôvo cartaz da emissora de Copacabana, aos sábados, à tarde. ♦ MARTIM FRANCISCO voltou à programação do canal 13. ♦ OSMAR NAVARRO está realizando uma temporada no Ceará. ♦ JÚLIO LOUSADA se recusou a aceitar um convite para se candidatar à Câmara Legislativa. ♦ A TV-Tupi enviará ao Chile uma equipe de cinegrafistas-repórteres, para cobertura do Campeonato Mundial de Futebol. ♦ A TV-Rio contratou HAROLDO BARBOSA para produzir uma série de programas humorísticos. ♦ HÉLIO MIRANDA DE ABREU escreve e apresenta o programa "TV Para Saber", de segunda a sexta-feira, pela TV-Continental, às vinte horas. ♦ Chegou de Pôrto Alegre, onde foi inspecionar a TV-Piratini, DERMIVAL COSTA LIMA, nôvo diretor das emissoras "Associadas de TV".

AQUI TV HÁGA Y

JOCKEY SHOW — Voltou ofendendo a gregos e troianos êsse arremêdo de programa que a TV-Continental, não sabemos porque, teima em exumar, e a Cruzeiro e a Nossa Senhora em patrocinarem, e que de bom mesmo, diga-se, só tem a presença de Arlete Ribeiro, locutora das melhores que possuímos, salve salve! E' um todo pavoroso, do qual ninguém escapa.

ARI AOS DOMINGOS — Eis a triste verdade: começa a perder substância êsse extraordinário programa do mestre Ari. Culpa sua? Não, por certo. De quem, então? Dos patrocinadores, tão-sòmente. É muito anúncio em tão pouco tempo! Não é pelo fato de aquela trinca de locutores afirmar que o Stefan Zweig é a salvação da lavoura e aquêle outro afirmar que o Stannislaw Ponte Preta vende no Rei dos Discos os elepês que recebe para o seu programa na Mayrink que o telespectador irá correndo para Petrópolis ou para a Sete de Setembro e demais endereços, respectivamente. Pelo contrário, até: foge dêles — e, o que é pior — termina por fugir do programa do Ari, que é o que já está acontecendo. Domingo passado, por exemplo, o programa estêve muito fraco, e via-se, pela cara do Ari, que êle estava fulo de raiva com a coisa.

✪

ENCONTRO COM NEIDE — Vimos, quarta-feira passada, o **treiler** dêsse nôvo programa da querida estrêla da TV-Tupi, e pelo que ela nos mostrou, vai ser um bocado gostoso. Há de tudo para todos, principalmente para a garotada que sofre horrores nas mãos de certos tios, donos de mundos etc. Aplausos para a Neide.

✪

MAIÔ — E por falar em Neide, não atinamos com o por quê dessa alaúza tôda em tôrno do maiô com o qual ela aparece, na praia, numa cena do filme O Astronauta, tomada no Recreio dos Bndeirantes, ao lado de Ronald Golias. Vimos a foto, e a achamos natural. O meio-ambiente (praia, assim o exigia, e de outra forma não poderia ser, já que ela, Neide, é uma artista. Sabemos que sua recusa anterior se deveu ao fato de quererem os produtores do filme que ela aparecesse, não de maiô mas sim de baby-doll, numa cena de alcova, o que lhe repugnava fazer. Agora, porém, a "situação é outra", daí a sua aquiescência em aparecer de maiô. Aguardem o filme... e verão que beleza.

✪

TV-REPÓRTER — Agora, com os dois Manoéis no leme (o Inocêncio e o Tavares), vai de vento em pôpa essa conceituada revistinha especializada da Cidade. TV atualizada e dinâmica é a sua mola mestra, e não foi sem uma certa dose de vaidade e orgulho que a fomos encontrar em Caçapava, São Paulo, no mesmo dia de sua circulação aqui no Rio. Bravos!

✪

ACERTE NO DISCO — Pela confusa que o Arnaldo Salse e a Aimée fizeram na amostra do programa, domingo passado, já se tem a idéia do que virá a ser, de hoje em diante, o dito cujo.

✪

NOTA FINAL — Outra solução que se impõe para a conquista do bicampeonato mundial: o corte imediato da seleção de Aimoré, Paulo Machado de Carvalho e Nascimento.

Luiz Bonfá Condecorado no Alasca Pelo Govêrno Americano

QUANDO atuava nos Estados Unidos, Luís Bonfá recebeu um convite para tocar para os soldados acantonados na base Fairbanks, no Alasca. Longe estava êle de adivinhar que, quando lá chegasse iria ser agraciado com uma condecoração do Govêrno norte-americano, por aquêle serviço prestado ao Exército de "Tio Sam", voando algumas mil milhas para levar entretenimento para aquelas fôrças. É pois, Luís Bonfá, talvez o único artista brasileiro a ostentar tal condecoração.

Gente de TV

Riva Blanche

CLASSE é classe e quem a possui, sempre aparece oportunidade para demonstrá-la. A constatação desta afirmativa é fàcilmente comprovada na figura simpática e personalíssima de RIVA BLANCHE, pois, numa época em que a inversão de valôres é o denominador comum em quase todos os meios, particularmente no setor artístico, onde o artista muitas vêzes tem que se vulgarizar para poder viver, Riva Blanche mantém-se em um nível caracterizado pela sobriedade e categoria onde quer que se faça presente.

A dança clássica foi seu primeiro contato com a arte; fazia parte do Teatro Municipal e nunca pensou um programa de Mário Provenzano, Riva aceitou e na mesma noite estreou no **Espetáculos Tonelux**, abrindo-se, então, o caminho para o sucesso com diversos programas em que aparecia como apresentadora ou atuando em tele-teatro.

Na TV-Continental, o «Teledrama» e «Isto é história», levaram-na a ganhar três prêmios como a melhor do ano. Mas, o programa de maior audiência de que participou, foi, sem dúvida, o «Mundo é das Mulheres», ao lado de Hebe Camargo e Arlete Ribeiro.

Atualmente, é apresentadora do Papel Carbono, Vesperal Animada Trol, Tele-Jornal Feminino e Cinderela. Estes programas são da TV-Rio. Na TV-Tupi, apresenta-se no Anfitrião 62 e Câmera Um.

Falando sôbre o teatro, disse-nos que o sucesso do Teatro dos 7, deve-se ao fato de que seus componentes conseguiram constituir o indispensável para que se obtenha êxito: equipe. Acha que é o momento para que o govêrno apoie a classe teatral: construção de novas casas de espetáculos e que o ator seja amparado pelo Estado para o melhor incremento desta nobre arte que é o teatro.

Riva Blanche é carioca, casada com Maurício Sherman, figura bastante conhecida de todos. **JOSÉ PAULO LYRA**

— XXXIV —

Papai, como nós estamos!
Não jogamos nada, nada...
Assim não, assim não vamos!

Veja bem a palhaçada...
E ainda dizem por aí
Que já a bola é quadrada!

Queremos ganhar o Bi
Mas garanto desde já:
Não com «isto» que está aqui!

Com Belini ou com Vavá,
Até com todos os Santos
A COPA não vem para cá!

Esse Pelé dos encantos
Enganou a tôda a gente...
Caí banhado em prantos;

Chorei convulsivamente
Por ver o ídolo querido
Superado pelo Vicente...!

Todo o mundo convencido
Que o Brasil seria herói
Mas um herói... iludido!

Um Pelé que já se foi,
Ninguém me diga o contrário...
Pois até fere, até dói

Ver Garrincha, extraordinário,
Dançar um samba enganado
Mas... ao som do fado Hilário!

Mete pena, mete dó,
Ver o Brasil superado
Por qualquer «forrobodó»...

Dos Aimorés tu nos salves,
E' isto que pede só
O teu filho

SANTOS ALVES

1 Vocês sabiam que a simpática Alice, espôsa do nosso mui estimado Armando Nascimento é uma grande atriz? Pois saibam, que há dias atrás, ela se apresentou num «show» na A. A. Getúlio, contracenando com o marido, e foi um sucesso absoluto. E' uma pena que não tenhamos a oportunidade de vê-la na televisão.

2 **Maninha de Castro continua em intensa atividade na sua acreditada Agência estabelecida no centro comercial de Copacabana. Agora assumiram a responsabilidade de fornecerem todos os «extras» para o «filme» no Copacabana-Pálace e estão brilhando, pois, só apresentam pessoas de categoria social. O trabalho é tanto, que Maninha nem vai mais em casa; sai do trabalho para o apartamento da Ara e tocam a telefonar. Quando passarem pela Rua Prudente de Morais, na Praça General Osório, reparem o automóvel do Renatão (marido da Maninha) aí estacionado onde fica a noite tôda. Dizem que dinheiro está entrando «com muita fôrça». Duas futuras milionárias à vista...**

3 Assisti quinta-feira passada, pelo Canal 6, aos «Espetáculos Tonelux». Na vida tudo se repete... foi o que pensei ao assisti-lo, pois lembrei-me, de que 8 anos antes (aproximadamente), no mesmo Canal 6, assisti «Grande Show-Regina» com o mesmo têma, quase as mesmas palavras (script)... No «Show-Regina» os personagens eram dois; um autor descrevendo para o empresário os números que formariam o espetáculo e a medida que ia fazendo a descrição os números musicais eram apresentados. Nos «Espetáculos Tonelux», os personagens também eram dois; um agente de espetáculos, e a interessada na apresentação do «show» trocando idéias sôbre o que seria apresentado e, como no outro, a cada idéia apresentada o número musical se sucedia. Sem dúvida nenhuma foi uma grande coincidência e serve para confirmar o que repito: na vida tudo se repete...

4 **Parece que os dirigentes das nossas entidades futebolísticas já reconheceram que o televisamento das partidas de futebol, ao invés de prejudicar as rendas, se constitui em eficiente promoção. Na quarta-feira pudemos assistir o jôgo Brasil x Portugal, e a renda de quase trinta milhões de cruzeiros atesta o que afirmo. Ontem foi transmitido Brasil x País de Gales, e espero que daqui para frente o espetáculo das multidões seja parte constante da programação das nossas emissoras**

5 Hoje é dia do «Chico Anísio-Show». Há alguns domingos não tenho tido a oportunidade de assisti-lo. Hoje vou vê-lo, e espero que continue esplêndido como sempre foi. No próximo domingo farei o meu comentário sôbre o mesmo.

6 **Meus múltiplos afazeres têm impedido que esta minha coluna saia como é de meu desejo Chego às vêzes a criar dificuldades para o meu amigo Gontijo, entregando-a com atraso. Estejam certas de que estou estudando uma fórmula para corrigir o que não está certo e que, é lógico, encontrarei o «modus vivendi» para regularizar êste meu trabalho e poder fazer jus a atenção que sempre tenho recebido de meus amigos e leitores. Assim o prometo...**

ALFAIATARIA FRANCESCO
Largo de São Francisco, 26 — grupo 610
Tel. 43-5199

PRATOS GREGOS
NACIONAIS E INTERNACIONAIS
ACRÓPOLIS
Aberto até 5 da manhã
RUA BARATA RIBEIRO, 32-B

UM PASSO À FRENTE NO JORNALISMO ESPECIALIZADO
REVISTA DA TELEVISÃO

editada pela
TELEVISÃO PUBLICIDADE LIMITADA
Rua da Assembléia, 32 — Sala 602 — Tel. 31-0214

Diretor
GONTIJO TEODORO

Diretor Comercial
RUBENS MONTEIRO

Secretário
ALVARO RAYMUNDO

A Revista não se responsabiliza pelos artigos assinados.

LUIZ VASSALO: HEBE CAMARGO CONTRATADA PELA CONTINENTAL

GENTE & tempo
Alvaro Raymundo

AO que parece as estações de TV e os dirigentes das entidades representativas do futebol nacional resolveram entrar num acôrdo. Mas êste "arreglo" é apenas passageiro, porque atende aos interêsses de ambos. Depois, quando o Selecionado tiver cumprido sua missão no Chile e a opinião pública tiver de se contentar novamente com o costumeiro torneio estadual de futebol, então as coisas se modificarão.

BRIGA DE COMADRES

O que tem ocorrido até a presente data é que apenas o telespectador tem sido prejudicado. Na história da briga entre emissoras e a Federação Carioca de Futebol, que proibiu o televisamento dos jogos, muita coisa deixou de ser dita. Por exemplo: os próceres encarregados de discutir o caso, em nome do futebol carioca, sentiram-se terrìvelmente humilhados com a decisão do governador da cidade e foi então que resolveram "tomar a coisa a peito". A principal causa por êles apontada era que a TV tiraria público do Maracanã. A verdade ficou esclarecida pouco tempo depois! Ao contrário disso, as estatísticas apontavam rendas cada vez maiores e maior afluência de torcedores à grande praça de esportes. O público teve, mesmo assim, de se contentar com o "tape", que absolutamente não oferece sensação ao torcedor. Essa foi a solução encontrada pelas emissoras de TV, em conchavo com a FCF. Dizemos conchavo porque se as tevês quisessem pagar uma cota razoável, o telespectador teria o espetáculo ao vivo. Senão, vejamos: Sabem os senhores qual o montante do contrato realizado pela TV-Tupi com as Organizações Nôvo Mundo? — Pasmem — nada menos de 60 milhões de cruzeiros por ano (ou antes, por campeonato)... Mas as "comadres" resolvem suas briguinhas atrás das portas... e que se dane o telespectador.

"DENTRO DA NOITE

• Meu amigo Guilherme Araújo continua a dirigir o ramável "Dentro da Noite". O programa vai no mesmo ritmo, ou seja, carecendo de orientação mais segura e atuante. Sérgio Cardoso, sem dúvida um dos grandes nomes de nosso teatro, parece um pouco deslocado no papel de notívago. Precisa de orientação. No mais, tudo bem, com o patrocínio de um bom cliente da E. P. Luna Publicidade, companhia que sabe sempre acertar. Vamos aguardar.

SALVYANO CAVALCANTI DE PAIVA — Cinema

EL CID — Estréia a 4 de junho, em sessão especial com a presença de autoridades públicas civis e militares, federais, estaduais, municipais. Em benefício de uma instituição. No cine Opera. Os grã-finos também estarão presentes. "El Cid" é um superespetáculo dirigido por Anthony Mann com Sofia Loren, Charlton Heston e outros. Supercolorido. Supermetragem: 3 horas. Etc.

TELA ILUSTRADA — Nôvo número na rua. Com matéria farta e fartamente ilustrada. Newton Couto falando sôbre mulheres do cinema brasileiro. Outros noctívagos e cinemaníacos escrevendo. Inclusive o degas, num exclusivo. Distribuição gratuita nos cinemas Paris Palace, Paissandu, Bruni e Art-Palácio Copacabana.

SENHOR — Também excelente, o número à venda. Com um bom artigo de Alex Viany sôbre o cinema nôvo. E o papel fazendo crítica de "O Pagador de Promessas", que, consta, está brilhando em Cannes. Merece.

CLAMOR DO SEXO — Vimos, em prévia muito especial (gentileza de Lázaro Rodrigues, o incansável amigo do charuto), na cabina da Warner, êste filme de Elia Kazan. Extraordinário. O melhor de Kazan em doze anos. Escrevemos a respeito para a revista "Senhor", número de junho. Mas, desde já, asseguramos: quando fôr lançado, não percam.

A ILHA — De Walter Hugo Khoury. Dizem que será nôvo caso com a censura e com a estupidez das ligas de pressão: MAC, cúrias e curadores. Trata-se de filme adulto no cinema brasileiro. Eva Wilma, a nossa Vivinha — dizem — comprova seu já indiscutível talento numa "performance" inesquecível. Aguardemos.

BARRAVENTO — Outra surprêsa do Cinema Nôvo nacional. Foi exibido para a turma de selecionadores do Itamarati que, burra, burrinha, parou o filme na metade porque não entendeu. Selecionadores de araque: não entenderiam, também, Marienbad, A Noite, etc. Cavalões. Não gostaram mas foi das implicações sociais do filme, corajoso — dizem — como poucos. Não gostaram foi de ver a estrêla negra Luiza Maranhão amada por um galã branco. Havia um racista no meio da comissão e, se quiserem, saberei apontá-lo. Além de racista, pouco entende de cinema. Em compensação, o representante oficial do Festival de Veneza insistiu em levar "Barravento" e inscrevê-lo "hors-concours". No que Glauber Rocha topou. Fêz bem. Os burros verão as orelhas crescerem.

TEATRO — SARCAST

"É NO BOROGODÓ"

VOLTAMOS a afirmar que os Marzullo representam uma continuidade estilística de Walter Pinto, na concepção de espetáculo, no fausto do seu guarda-roupa, na linha musical, na luxúria de tanta mulher edênica de importação, como essa môra çe nome May Avril — vou-lhes contar! — vedetíssima com a classe de uma Cid Charise e a arte de uma veterana como Jane Russel. A belezura tanto canta, como dança, representa, como endoida. Mas, a exemplo de algumas francesas de "pedigree" duvidoso, como Blanchet Mur, Avril deixa-se trair pelo abuso do castelhano, como se (invertendo aquêle equívoco sôbre o Brasil) Paris ficasse em Buenos Aires. A "estrêla" do Folies Bergère deve, o quanto antes, retomar o seu sotaque parisiense, para autenticar-se. Ou ficará em iguais condições com a espetacular brasileirinha Nilza Magalhães que, em sua morenice local, possui quase tantos borogodós, como artista completa...

"Malgré tout", May Avril no Recreio é uma façanha dos Irmãos Vicente-Luiz Marzullo, sobretudo em se tratando de um cartaz jovem e no apogeu, quando de há muito o nosso *revista* não se atreve a êsses internacionais.

O transformista Carlos Gil recompõe, com aquela desenvoltura feminística de quinze anos passados, a mesma silhueta colorida e buliçosa da sambista Cármen Miranda, por sinal muito aplaudido, ai... ai.

Alguns números coreográficos, ideados por Dupré e comandados por Hugo Vernon, algumas vêzes parece pretenderem — como fêz, há pouco, o italiano Luciani, entre nós — o cediço *ballet* tiradentino. Mas, fica naquela "Fantasia Brasileira" de relativo bom-gôsto.

"É no Borogodó" tem o feitio clássico das revistas de Luís Peixoto, Roberto Ruiz e Humberto Cunha, que entre suas piadas de rir e corar, oferecem quadros por demais interessantes, com Almeidinha, Salúquia, Noel Carlos, Jean Jacques, Dilene e o "velho" Stuart.

NOTICULAS

• O empresário Carlos Machado foi "intimado" pela Casa dos Artistas, a depositar nos cofres daquele Sindicato expressiva soma, referente às multas ilegais impostas aos contratados do Fred's e do Night and Day. Chiiii!

• *Paulo Francis, na televisão, respondeu a um grande número de perguntas do tipo "pelourinho", feitas por gente mais e menos capacitada.* [illegible] *e conhecimento de Teatro, tirando partido das sandices de alguns perguntadores, como sejam, na base do insulto ou da agressão sgsica. Mas, "engrossou" no final, com convicção fascista (ou bolcheva) de que a TV deve ser do Govêrno.*

• A ABCT tornou sem efeito, não sem as devidas escusas, o prêmio dado ao cenógrafo de "Artimanhas do Scapino", Dirceu Nery. Um descuido de [illegible] dos votantes, o que, até certo ponto, justifica-se. Afinal!

AZIZA PERLINGEIRO: "MÃE DO ANO NA TV"

POR eleição do Sindicato dos Lojistas do Rio de Janeiro, com a colaboração das mais expressivas personalidades da imprensa e dos meios artísticos e intelectuais da cidade, Aziza Perlingeiro é a "Mãe do Ano na TV" de 1962, sendo recebida a escôlha do seu nome com aplausos por todos os seus amigos e colegas na TV-Tupi e pelo público em geral.

De fato, mais feliz não poderia ter sido a indicação de Aziza Perlingeiro para êsse honroso título, homenagem aos seus atributos de mãe extremosa e de uma das figuras femininas mais queridas da televisão, mercê de seu trabalho como produtora do programa "O Mundo é da Criança". Desde alguns anos vem Aziza Perlingeiro dedicando-se devotadamente à tarefa de promover em "O Mundo é da Criança" as mais significantes campanhas em prol da educação da infância, por meio de um entretenimento sadio e de movimentos que visam ao amparo dos menores menos favorecidos — como por exemplo a matrícula gratuita, em vários colégios da cidade, de mais de cem crianças cujos estudos são custeados por seu programa. Agora mesmo está Aziza Perlingeiro empenhada em angariar donativos para socorrer uma instituição filantrópica de Niterói, filiada à Sociedade Pestalozzi, e graças ao seu empreendimento, que vem obtendo a mais ampla receptividade do público, dezenas de crianças ali assistidas terão um pouco mais de pão e agasalho.

A REVISTA DA TELEVISÃO se solidariza com o Sindicato dos Lojistas e membros da comissão que elegeu Aziza Perlingeiro a "Mãe do ano na TV", expressando assim o aplauso popular a tão carinhosa iniciativa, um dos mais belos motivos na comemoração do "Dia das Mães".

"Passei as Férias Cantando"

"MINHAS férias... estão contidas no tempo de um contrato assumido para atuar no Prata. Descobriram que iria passá-las por lá e o resultado é que acabei por firmar um compromisso para apresentação pelo Canal 9 de tevê, em Buenos Aires", foram observações formuladas por Marisa Barroso à nossa reportagem. Que completando objetou ainda: "É comum ao artista descansar carregando pedra, daí..." E Marisa, talvez a única intérprete com contrato em disco consignado na base do 2/4 verde-amarelo, será a representante em romântico do samba cá da terra no mundo de atrações tidas na capital portenha. Das mais expressivas, é importante o detalhe.

Marisa tem planos e fala de alguns dêles com passagens que ilustram tomadas de posição. Assinalada no roteiro de volta consta uma operação plástica facial que fará, antes de retornar às atividades artísticas normais, que incluem os programas semanais em rádio, pela Mayrink Veiga — **Cantigas de Enganar o Tempo** — e a gravação do seu segundo LP para a Copacabana, todo coordenado, faltando, agora, quase que tão-sòmente a concretização em têrmos de gravação. E do disco Marisa tem uma dor. Não do disco pròpriamente, com o qual foi bem aceita pela crítica e um índice de vendagem dos mais apreciáveis, mas, pelos conceitos emitidos por um cronista bandeirante, que inclusive, deu nota zero ao seu muito bom **Cantigas de Enganar o Tempo**. "É um direito assegurado seu — observa — não gostar disso e daquilo do disco; minha voz e interpretações, mas, daí a dizer que o repertório é ruim, isso não! São nomes que representam o que temos de melhor em composição popular e nenhuma das canções que fizeram e constam do meu LP poderia ser tachada como tal. Em arte e canções os nomes de Baden, Billy Blanco, Armando Cavalcanti, como os demais, são legendas que definem o bom". Endossamos a opinião de MB e mais ainda, adotamos o todo para estranhar o critério pelo visto bem capenga do "professor" na determinação da nota (sic).

Já mais calma da zanga que a levou ao comentário registrado por nós, Marisa observou então que embora não pertencendo mais ao grupo das Associadas, vem participando do **AP Show** pela TV-Tupi, enquanto as demarches vão sendo processadas para o seu ingresso na TV-Rio, para onde foi convidada. O tempo corre e amanhã já aqui a teremos de volta contando histórias dos seus êxitos, que afinal serão outros pontos contados para a música popular do Brasil.

Rádio Tupi de mudanca para Urca

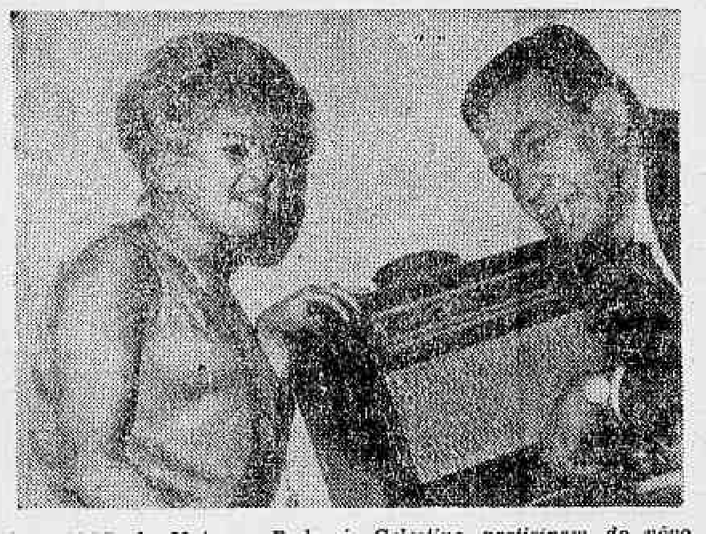

ALIOMAR de Matos e Radamés Celestino participam do nôvo cartaz humorístico que a Rádio Tupi do Rio está apresentando aos domingos, às 18,30 horas. Trata-se de "Riso, cidade aberta", em que participam outros artistas do elenco da PRG-3. Aliomar a Radamés estão entre os artistas que irão atuar na Urca, pois para lá deverão se transferir os estúdios e a administração da emissora líder "Associada", já que o prédio da Avenida Venezuela foi alugado à TV-Excelsior, de S. Paulo, que adquiriu à Mayrink Veiga o Canal 2.

DISCOS Rynenny S. F.

O BOM JAMELÃO selecionando números para o seu próximo "longa duração". Um pouco diferente, desta feita. Se apenas sambas-canções integrarão o disco. • Depois do LP que fará para a Columbia, Ciro Monteiro reviverá os sucessos de Geraldo Pereira para a Pawal. Nota 10 para a idéia. • Lúcio Alves gravará para a Philips, ao ensejo do Dia dos Pais, declamando poema seu, com fundo melódico também de sua autoria. Sabia disso, Joãozinho? • Agnaldo Rayol completou a gravação do seu nôvo LP para a Copacabana. Agnaldo, excelente material de voz, precisa atentar para a interpretação, visando a transmitir o conteúdo dos temas. Mais coração, talvez seja a expressão mais exata. • Aloísio de Oliveira não é um nome para andar afastado do mundo fonográfico. Já é hora de volta, Aloísio! Para começar, pegue a Silvinha e faça outro disco daquelas coisas tôdas boas... • Soubemos do propósito de Leny Eversong de não gravar mais. É coisa de desencanto relacionado com a música A Noiva. Leny não parece mesmo disposta a ceder no seu intento. • Os têrmos de sondagem da Philips ao nome de Dilermando Pinheiro, já agora contratado seu, incluem o de Ciro Monteiro, em dupla. Noticiamos a volta da DUPLA 11 em primeiríssima, apontando a Columbia como o lugar aparentemente lógico para a gravação, pelo fato de Ciro pertencer à marca do Othon, mas, pelo visto, caberá mesmo ao Armando Pitigliani a direção da gravação. A pedida é boa. Armando, e a hora cabe contar mais uns pontos. • Na Musidisc, o Trio Prelúdio gravando para o seu LP de estréia. Sambas de balanço na pauta. • Ataulfo Alves, de nôvo na Philips e, cuidando já do LP que marcará o seu retôrno. • Estêve entre nós, em apresentações em rádio e tevê, a cantora bandeirante Morgana. Meio snob, afetada mesmo, diferente da sempre excelente Isaurinha Garcia. • Não entendemos, ainda, por que a Columbia não aproveitou até agora a safra de gravações de órgão para lançar Alexandre Gnattali, o maestro, de também excelente organista. Se a oportunidade convém ainda, não sabemos, mas, aqui fica o registro como lembrança. • Alaura Castilho fala com euforia do êxito artístico e financeiro obtido nas últimas excursões que fizeram, ela e Jackson, que baixou ao hospital nas vésperas de um convite para participar de um filme, mas que, já agora, é todo ritmo de volta. Ritmo bom, verde-amarelo, meio cabeça chata.

CABELEIREIRO
Venus
ar condicionado
José F. Magalhães
Hilário de Gouveia, 66 — Fundos • Tel. Res. 34-5730

NOVAS ATRAÇÕES NO CANAL 9

"ASSENTO DA FRENTE"
4.as-feiras às 21,15 hs.
Programa sôbre automóveis

"MUSICAIS VIGORELLI"
com Noélia Noel — Prod. BOB CHUST
5.a-feira — 22,10 hs.

"O LUIZ É WANDERLEY"
com Luiz Wanderley — Prod. EDINA BALDUCCI — 6.a-feira — 19,30 hs.

"MELODIAS CONTINENTAIS"
Prod. e Apresentação de WALDO MOREIRA — Domingos — 21,35 hs.

"TV PARA SABER"
Prod. e Apresentação de HÉLIO MIRANDA DE ABREU

TV-CONTINENTAL — CANAL 9

A CANÇÃO DOS VELHINHOS

A incomparavel Dilú Melo, nome de conceito no mundo artístico e fonográfico brasileiro, compôs uma bela melodia em homenagem aos velhinhos — **Canção dos Velhinhos** — e entregou-a ao jovem cantor Ivens Patrianova — descoberta e lançamento seu — que a gravou de maneira correta e sentimental em sêlo Discobrás. A ilustração traz as figuras do Dr Gastão Pereira da Silva, que pela primeira vez posa para qualquer revista especializada, Norma Geraldi, a simpática atriz da Rádio Nacional, e do cantor Ivens Patrianova, ex-aluno de Dilu Melo e que estreou no programa **Varanda em Festa**, da TV-Tupi. Aqui está a letra da **Canção dos Velhinhos**, numa gentileza da RTV: "Vocês estão vendo / aquêle casal de velhinhos / naquela janela / rodeada de flor / viveram sempre juntinhos / em doce enleio / e eterno amor / ai! quem me dera / que eu encontrasse / um amor assim / mas Deus não se lembrou de mim / quanta doçura nos olhos dela / quanta ternura naquela janela".

"MÃE - CANTORA"

A EXEMPLO dos anos anteriores, a "Revista do Rádio" escolheu a "Mãe-Cantora", que será homenageada hoje em diversos programas de rádio e TV. A escolha êste ano recaiu em Dalva de Andrade e as homenagens se iniciaram na última quarta-feira, em programa exclusivo da Rádio Mayrink Veiga. A "Mãe-Cantora" de 1962 recebeu presentes da "Revista do Rádio".

Tele CRÍTICA — SYLVIA DE LEON CHALREO

"A LETRA Escarlate", numa adaptação de José de Paulo, foi mais um bom texto dirigido por Sérgio Brito, no Grande Teatro Philips. No elenco tiveram uma magnífica atuação Paulo Padilha e Sérgio Viotti. Paulo Padilha principalmente teve magníficos momentos contracenando com Sadi Cabral, Natália Timberg, Suzy Arruda e outros. É uma história comovente vivida lá para mil seiscentos e cinqüenta, numa época em que o pecado não tinha perdão e uma pobre mulher atravessava sua vida marcada à excecração pública (vendo crescer uma filha, o fruto de seu pecado). E o Ministro de Deus guardou a sua culpa que outro homem soube descobrir, consumido por seu ódio e sua desgraça. Um grande elenco marcou o magnífico trabalho do diretor que soube compor plàsticamente o desenrolar da história em bom ambiente e iluminação.

Os nossos leitores continuam insistindo no problema do horário do Grande Teatro e realmente o adiantado da hora limita o grande público que gostaria de assistir um de nossos melhores programas de televisão.

MAIS um programa do "Masson conta uma história" na Direção de Paulo Goulart. O original de Truman Capoti, adaptação do Sérgio Viotti — "Graziela" — não estêve à altura do espetáculo da estréia. Suzana Freire perdeu um pouco daquilo que sua fala tinha conseguido no primeiro espetáculo. Suzi Arruda estêve bem e a menina Mariângila deu conta de seu papel.

Parece que a TV Continental vai realmente voltar aos seus programas de Teatro. Os telespectadores aguardam com certo entusiasmo a volta de Miriam Pires e outros bons elementos que faziam parte do cast do canal 9. Nesse momento alguns nomes podem ser lembrados como Walter Alves que foi uma revelação de Diretor, e Gilberto Bréa, o coreógrafo que dirigiu uma excepcional Joana D'Arc.

◇

AINDA no mês de maio, a ABCT vai fazer a entrega das medalhas conferidas aos artistas no ano passado e relativas ao ano de 1960. Daremos a data da cerimônia que se realizará no Teatro Nacional de Comédia.

"SEU" LALÁ EM ATIVIDADE

LAMARTINE BABO está apresentando, na Rádio Roquete Pinto, a série idealizada pelo diretor da emissora oficial da Guanabara, sr. Armando de Queiroz, "O Compositor faz o programa", transmitido às 19 horas das quintas-feiras. Na foto, por exemplo, Lamartine Babo aparece ao lado da grande cantora Mara, que durante tanto tempo fêz dupla com o musicista Valdemar Henrique, durante uma audição daquela série da PRD-5.

ROUPAS
a crédito
n'A Esplanada
* CENTRO
* NITERÓI
* MADUREIRA

GRAVADOR DE FITA
Vendo um, de fabricação japonêsa, marca FUGYA, inteiramente nôvo.
Preço: menos vinte mil cruzeiros do que o preço nas lojas. À VISTA
Tel.: 31-0214

A Noite em Revista — MAURICIO DE PAIVA

MUDANDO um pouco o formato de nossa coluna, vamos hoje, sem dar notícias, contar das coisas boas na madrugada... algumas; é claro!

- **Econtrar o sol nascendo depois de uma noitada no Sacha's...**
- Ouvir o piano de Ribamar dizendo "dor de cotovelo"...
- **Beber uísque do bom, com um gelinho de nada...**
- Rodar com o "Grego" pela noite, ouvindo suas histórias...
- **Tomar café-com-leite na feira, ao voltar prá casa...**
- Filosofar com Monsueto...
- **Assoviar com Vera Regina...**
- Assistir homem gordo dançando cha-cha-cha...
- **Ajudar a turma do "deixa disso" a separar uma briga que não ia acontecer...**
- Entrar no Havaí e escutar logo a música que a gente gosta, num disco da Cacilda...
- **Acreditar nas façanhas do querido Gugu no Egito...**
- Ficar na mesa ao lado e ouvir o Pedro das Flôres com seu holofote aceso dizer: "Não é nada não, meu amigo"!
- **Ver "show" de Carlos Machado...**
- Invocar com o violão de "Mão de Vaca"...
- **Ir ao bom jazz do Bottles...**
- Ter uma beleza de casa como o Drink, para se apresentar a alguém de fora, com orgulho...
- **Ouvir hoje, músicas do carnaval de ontem...**
- Esbarar com o amor da gente assim "sem querer", após esperar três horas no lugar por onde ela passa...
- **e finalmente: ter pela madrugada, muito mais carinho que pelo dia...**

PROGRAMAÇÃO DE TV
Revista da Televisão

CANAL 13

TV RIO

Av Atlântica, 4.264 — Tel. 27-0047 — Copacabana

DOMINGO

12,10 — Cinelândia Matinal
12,30 — O Mundo de sua Poltrona
12,40 — Desenhos
12,10 — O Riso é o Limite
14,10 — Desenhos Animados
14,40 — No Reino dos Brinquedos
16,30 — Tarde Esportiva
17,30 — Reportagem Ducal
17,40 — Hoje é dia de rock
18,10— Lassie
19,00 — Domingo Alegre
19,30 — Erontex da sorte
20,00 — June Allyson
20,40 — Chico Anisio Show
21,10 — Um Instante Mtsaero
21,50 — TV-Rio Ring
23,00 — O Brasil na Copa do Mundo.
23,50 — Reportagem Ducal

SEGUNDA-FEIRA

17,10 — Folhinha
17,20 — Quem quiser que conte outra
17,30 — Desenhos animados
17,55 — Desenhos animados
18,10 — Histórias do Vagareza
18,25 — Reportagem Ducal
18,30 — Zorro
19,05 — A Turma dos Sete
19,30 — Nada de Confusão
19,40 — Tele Jornal Pirelli
20,00 — Shannon
20,35 — Reportagem Ducal.
20,45 — Noite de Gala.
22,20 — Reportagem Ducal
22,30 — Ellery Queen.
23,00 — O Brasil na Copa do Mundo.
23,05 — Em Poucas Palavras.
24,00 — Reportagem Ducal.

TERÇA-FEIRA

17,10 — Folhinha
17,15 — Desenhos
17,30 — Desenhos
17,55 — Desenhos
18,10 — Histórias do Vagareza
18,25 — Reportagem Ducal
18,30 — Lanceiros de Bengala
19,50 — A ser anunciado
19,40 — Tele Jornal Pirelli
20,40 — Moacir Franco.
20,45 — Teatro Colgate-Palmolive.
21,15 — Estampas Eucalol
21,45 — Paladino do Oeste
22,20 — Reportagem Ducal
22,30 — A ser anunciado
23,00 — O Brasil na Copa do Mundo.
23,05 — Nossa Cidade (1.ª parte).
ra parte)
23,30 — Nossa Cidade (segunda parte)
24,00 — Reportagem Ducal

QUARTA-FEIRA

17,10 — Folhinha
17,15 — Alegria de Cozinhar
17,30 — Desenhos
17,55 — Desenhos
18,10 — Histórias do Vagareza
18,25 — Reportagem Ducal
18,30 — Jim das Selvas
19,05 — A Turma dos Sete
19,30 — Nada de Confusão
19,40 — Tele Jornal Pirelli
20,00 — Discoteca do Chacrinha
20,35 — Reportagem Ducal
21,45 — O Irresistível Tab Hunter.
22,20 — Reportagem Ducal
22,30 — MEDIC
23,00 — O Brasil na Copa do Mundo.
23,05 — Atrações Mauá
24,00 — Reportagem Ducal

QUINTA-FEIRA

17,10 — Folhinha
17,15 — Jornal Feminino
17,30 — Popeye
18,10 — Histórias do Vagareza
18,25 — Reportagem Ducal
18,30 — O Último dos Moicanos.
19,05— Festival de Cinema
19,40 — Tele Jornal Pirelli
20,00 — Sua Majestade o Cartaz
20,35 — Reportagem Ducal
20,45 — Boa-Noite Brasil
21,10 — Além da Imaginação
21,45 — Século XX
22,20 — Reportagem Ducal
22,30 — La Revue Chic
23,00 — O Brasil na Copa do Mundo.
23,05 — Encontro com a Imprensa
24,00 — Reportagem Ducal
17,10 — Folhinha

SEXTA-FEIRA

17,15 — Rancho do Mr. Chacrinha
17,35 — Desenhos
17,55 — Capitão Atlas
18,10 — Histórias do Vagareza
18,25 — Reportagem Ducal
19,05 — Aventuras Submarinas
19,40 — Tele Jornal Pirelli
20,00 — Rapatudo Vulcan
20,35 — Reportagem Ducal
20,45 — Noites Cariocas
21,45 — Teatro Psicotécnico
22,20 — Reportagem Ducal
22,30 — Fielscope
23,00 — O Brasil na Copa do Mundo.
23,05 — Tele-Repórter FNM
23,35 — MEC
24,00 — Reportagem Ducal

SABADO

12,10 — Atualidades Francêsas
12,20 — Desenhos
12,40 — Cine TV-13
13,50 — Papel Carbono.
14,00 — Tarde Esportiva
14,30 — Programa Casé.
17,00 — Século XX
17,30 — Ginkana Kibon
18,25 — Reportagem Ducal
18,30 — Ritmos S. Simon
19,10 — Guilherme Tell
19,40 — Tele Jornal Pirelli
20,00 — Agora é que são Evas
20,30 — Reportagme Ducal
20,40 — O Riso é o Limite
21,40 — Reportagem Ducal
21,50 — Maverick
23,00 — Homens e Negócios
23,30 — Roteiro das Artes
24,00 — Reportagem Ducal

CANAL 6

TV TUPI

Av. João Luiz Alves, 13/14 — Tel. 46-9411 — Urca

DOMINGO

11,32 — Cineminha.
12,00 — Variedades.
12,30 — Clube do Guri.
13,35 — Museu de Futebol
13,53 — Desenhos Animados.
14,00 — Grande Teatro Infantil.
14,53 — Desenhos Animados.
15,00 — Reportagens Esportivas.
17,37 — Ginkana.
18,24 — Desenhos Animados.
18,32 — Acerte Sempre.
19,00 — O Brasil em 32 anos da Copa do Mundo.
19,27 — Homem do Rifle.
20,00 — Qual é o assunto?
20,53 — Teu nome é mulher.
21,20 — Robert Taylor, detetive.
21,54 — Musical.
22,00 — Débora Bueno.
22,20 — Ary aos domingos.

SEGUNDA-FEIRA

16,00 — Reportagens Tupi.
16,53 — Telerecortes.
17,00 — Sessão da Cinco.
18,03 — Aventuras do Compadre Tonico.
18,25 — Rosinha e Janjão.
18,52 — Curumim.
19,00 — Tia Amélia, suas histórias e seu piano antigo.
19,27 — Patrulheiros.
20,00 — O seu Repórter Esso
20,18 — Grande Canastra.
20,51 — Francisco José.
21,19 — Volantes Audazes.
21,52 — Dentro da Noite.
22,10 — Capitães do Progresso.
22,38 — Grande Teatro.

TÊRÇA-FEIRA

16,00 — Boa Tarde.
16,53 — Telerecortes.
17,00 — Sessão das Cinco.
18,03 — Verinha conta Histórias.
18,28 — O Falcão Negro.
18,56 — Curumim.
19,04 — Musical.
19,11 — Passarela de Miss Brasil.
19,39 — Grandes Romances.
20,00 — O seu Repórter Esso
20,18 — O Seu Programa.
20,56 — Expedições Famosas.
21,29 — Os Irmãos Brannagan.
22,02 — As Grandes Reportagens de David Násser.
22,30 — Aí Está a Notícia.
22,36 — Senhora Opinião.
23,06 — Anfitrião 62.

QUARTA-FEIRA

16,00 — Boa Tarde.
16,53 — Telerecortes.
16,55 — Sessão das Cinco.
17,15 — O Mundo é da Criança.
18,09 — Desenhos Animados.
18,24 — Clube Mirim.
18,53 — Guguta e Tião.
19,18 — Curumim.
19,27 — Vigilante Rodoviário.
19,55 — Musical.
20,00 — O seu Repórter Esso
20,18 — Alô, querida.
20,46 — História do Velho Oeste.
22,04 — Programa CM.

QUINTA-FEIRA

16,00 — Boa Tarde.
16,53 — Telerecortes.
17,00 — Sessão das Cinco.
18,00 — Aventuras de Carequinha e Fred.
18,25 — Dennis, o travesso.
18,58 — Curumim.
19,06 — I love Lucy.
19,39 — Grandes Romances.
20,00 — O seu Repórter Esso
20,18 — Papai Sabe Tudo.
20,51 — Espetáculos.
21,34 — A Cidade na TV.
22,02 — Aí Está a Notícia.
22,10 — Loretta Yong.
22,40 — Falando Francamente.

SEXTA-FEIRA

16,00 — Jorge Valadão e seus convidados.
16,29 — As Máscaras Falam.
16,58 — Telerecortes.
17,00 — Sessão das Cinco.
18,00 — Ceci, Porã e Poti.
18,24 — Neyde no País das Maravilhas.
18,52 — Curumim.
19,00 — Ídolos de Todos os Tempos.
19,18 — Amostra Grátis.
20,00 — O seu Repórter Esso
20,18 — Show
21,11 — A Banha é o Limite.
21,39 — Travessuras do Golias.
22,07 — Suspense.
22,40 — Aí Está a Notícia.
22,45 — Musical.
22,56 — Câmara Um.

SABADO

12,06 — Crônica Semanal.
12,14 — Cidades Gaúchas.
12,33 — O Caminhão da Sorte na TV.
13,02 — A Reabilitação em Foco.
13,31 — As Grandes Reportagens de David Násser (reprise).
14,00 — Aérton Perlingeiro Show.
16,23 — Futebol de Salão.
17,47 — Curumim.
17,55 — Alô, brotos.
18,21 — Musical.
18,26 — Circo
18,54 — Os Três Mosqueteiros.
19,27 — Cine-TV
20,0 — O seu Repórter Esso
20,18 — Brasil-62
21,21 — Maneco e Eu.
21,39 — Contando Histórias.
22,07 — Aí Está a Notícia.
22,25 — Musical.
22,31 — Teatro de Comédias.

CANAL 9

TV CONTINENTAL

Rua das Laranjeiras, 291 — Tel 25-7230 — Laranjeiras

DOMINGO

18,00 — Momentos de Otimismo
18,40 — Quando os Clubes se Divertem
19,25 — Águia Brava
20,00 — Jornada Esportiva Esso
21,35 — Melodias Continentais
22,40 — Telefilme
23,05 — Encerramento

SEGUNDA-FEIRA

18,05 — Atualidades
18,33 — Gil Brandão Modas 62
19,00 — Encontro Com a Música
19,45 — Telesportes
20,00 — TV Para Saber.
20,10 — W.M. Show.
20,35 — Telemodas Ban-Lon
21,00 — Encruzilhada
21,35 — Luta Livre Americana
22,40 — Mesas-Redondas de G. Amado

TÊRÇA-FEIRA

18,03 — Variedades
18,15 — Os Brotos Comandam
19,00 — TV de Brinquedo
19,30 — O Caçador Branco
20,00 — TV para saber.
20,05 — A Casa do Casemiro
20,33 — Telemodas Ban-Lon
20,40 — Tribuna de Justiça
21,40 — Jornada Esportiva
23,40 — Mesas-Redondas de G. Amado

QUARTA-FEIRA

18,10 — De Braços Abertos
19,00 — Alegria de Criança
19,30 — Uma Janela Para o Mundo
19,44 — Nome do Dia
19,45 — Telesporte Continental
20,00 — TV para saber.
20,07 — Toppor (filme).
20,35 — Telemodas Ban-Lon
20,45 — Musical Célia Vilela
21,15 — Assento de Frente
21,30 — O Globo na TV
22,00 — A Cidade Pergunta
22,40 — Mesas-Redondas de G. Amado

QUINTA-FEIRA

18,05 — Encontro com os Anjos
18,35 — Psicologia
19,00 — TV de Brinquedo
19,30 — Astrologia.
19,46 — Nome do Dia
19,47 — Telesporte Continental
19,57 — TV para saber.
20,00 — Promoções Kingston
20,35 — Paris Confidencial
21,10 — Bate-Papo com Silveira Sampaio
21,40 — Telesporte Facit
22,10 — Musical Vigorelli
22,40 — Mesas-Redondas de G. Amado

SEXTA-FEIRA

18,10 — Nós os Brotos
18,45 — A Voz de São Judas Tadeu
18,58 — Inglês com Fick
19,20 — Luiz Wanderley
19,44 — Nome do Dia
19,45 — Telesporte Continental
19,58 — TV para saber.
20,00 — Readers Digest
20,35 — Telemodas Ban-Lon
20,45 — Trio Prelúdio
21,05 — Os Donos do Assunto
21,35 — Sexta-Feira às 10
22,20 — Batistas em Marcha
22,40 — Mesas-Redondas de G. Amado

SABADO

17,05 — Variedades
17,35 — Só Para Mulheres
18,00 — W.M. em TV
18,55 — TV de Brinquedo
19,25 — Tele Turfe
19,44 — Nome do Dia
19,45 — Telesporte Continental
19,55 — TV para saber.
20,05 — Cantinho da Saudade
20,35 — Arco-Íris
21,00 — Qual o Tom Por Favor
21,30 — Medicina Para Todos.
22,05 — Jockey-Show.
23,00 — Tribuna do Panificador.

"Com o Vestido de Madame"

COM esta peça, que Paulo Pôrto vai encenar sábado dia 19 de maio, pelo Teatro de Comédias, Osvaldo Wadinghton estréia no teatro para adultos, escrevendo três atos que serão vividos pelo "galã" da Tupi, juntamente com Suely Franco, que terá um papel de grande destaque no espetáculo. Paulo Pôrto (foto) vem trabalhando com carinho e dedicação para que o programa teleteatral do próximo sábado repita sucessos anteriores, correspondendo ao grande público que sintoniza aquêle dia o conal 6.

"COMERCIAIS" PELA TV VENDEM

NÃO raro assistimos ao uso indevido do vídeo para ressaltar qualidades de produtos comerciais. Mas o fazem de tal forma que, criando no espírito do telespectador uma espécie de "alergia" pelo que ali foi dito fazendo com que a primeira preocupação de quem escolhe seja procurar o similar concorrente.

Assistimos domingo último aos comerciais de "Qual é o assunto?" e ficamos observando sua locutora, Madalena Loureiro. Há assim como uma auréola de graça e simpatia cercando o que diz a respeito do seu patrocinador. Enfeitando o vídeo, que aliada a uma dicção agradável leva a atenção do telespectador para o produto anunciando, ao contrário de muitas locutoras que se sobrepõem ao que estão anunciando, "vendo" a si próprias, esquecendo de quem lhes pagou para falar pela TV.

Notamos também que textos dos anúncios de ULTRALAR deixaram de ser institucionais, para serem promocionais das utilidades domésticas e gás engarrafado vendidos por aquela firma.

Numa época em que usam o vídeo como "vitrina de turco", vendendo mais as qualidades pessoais dos donos das verbas, é confortador ver que nem tudo está perdido e que mesmo na parte comercial, a televisão ainda pode ser assistida!

Rubens Monteiro

Flavio Cavalcanti, Candidato a Deputado?

NÃO! E é pena que esta tenha sido a sua resposta, pois hoje, mais do que nunca, estou convencido que a má política é conseqüência da ausência dos bons. E o brilhante repórter de "Noite de Gala" pode ser incluído, sem favor algum, entre os bons. Se lhe sobra coragem para as mais difíceis entrevistas; se lhe sobra audácia para as mais arriscadas reportagens; se lhe sobra, enfim, coragem para enfrentar os maiores problemas, falta-lhe uma, no entanto, que seria, indiscutivelmente, uma poderosa alavanca para os seus nobres empreendimentos: a coragem de conquistar o diploma de deputado, fôsse qual fôsse o desgaste e os riscos inerentes a uma campanha dêsse jaez.

SE muitas vêzes tenho divergido do combativo repórter — divergências de superfície e não de profundidade, porque nos identificamos moral e ideològicamente, como democratas que somos — não posso deixar de lamentar a sua firme disposição de fugir à batalha das urnas.

A BEM da verdade, devo dizer que Flávio Cavalcanti tem praticado e exercido sua função de jornalista com bom senso e dignidade. O bem que tem praticado, assistindo e orientando a tantos, o faz um dos maiores intérpretes do pensamento do povo carioca. Transforma a TV e o rádio em instrumentos para prática do bem, pulverizando no microfone a música medíocre e imoral, enfrentando, ainda, diante das câmaras, os poderosos. Incentiva as boas iniciativas, como combate qualquer manobra que vise a prejudicar os interêsses do povo.

AO se aproximarem as eleições de 7 de outubro, e vendo tantos aventureiros entrarem na liça, entendi por bem fazer a minha lista de personalidades honradas e proclamá-las através dos meus artigos. Cumpro dessa forma um dever e pratico, tranqüilamente, a verdadeira democracia, sem temores ou pavores, sem interferências e com absoluta independência, sem interêsses ou qualquer pretensão, apenas, repito, como legítimo democrata que, não tendo possibilidades políticas, quer se realizar através dos bons no cenário brasileiro.